京城日報 夕刊 十一月廿九日(火)
發行所 京城府太平通一丁目 京城日報社

日本の行動論を中心に 問題は今や總會へ
發言通告續出し審議長引かん

【ゼネヴァ二十八日發電】臨時聯盟總會には五十餘國の代表が出席するので審議は少くとも一週間、長ければ十日乃至それ以上續くものと見られ、總會開會と共に早くも事務局に發言通告をした者デ・ヴァレラ愛蘭、ベネシュチエッコ、マダリアガスペン各代表などあり、この外發言確實と見られる者は英サイモン、佛ボンクール、伊アロイジ諸氏の外に、ノールウエーセルヂス氏、及南米諸國代表などがある、而して總會は專ら原則的諸問題に限られ、主として日本の行動が規約違反であるか否かについて論議される筈である

總會は 六日に決定
十九ケ國委員會は 一日開會と發表

【ゼネヴァ廿八日發電】二十八日聯盟より發表されたコンミユニケによれば、イーマンス總會議長は、特別總會を十二月六日午前十一時（日本時間午後七時）開會する樣招集した、議題は
一、日支紛爭問題
二、アブノール氏を事務總長に任命の件
の二つである、尚イーマンス氏は十九ケ國總經委員會議長として、同委員會を十二月一日午前十一時（日本時間午後七時）開會する樣招集した（寫眞はイーマンス議長）

全聯盟國を向ふに 愈よ本格的大演說
松岡代表の遺憾なき準備

【ゼネヴァ二十八日發電】愈よ來月六日に開會される聯盟特別總會公開會議は、少くとも一週間は繼續するものと豫想されて居り、これには聯盟國十數ケ國代表の演說があり、相當喧しい議論が鬪はされる見込みであるが、我松岡代表は今度こそは世界を相手に本格的な大演說をする肚を固め、聯盟總會の迫つた今から總會開會迄の短い期間は、全く此の演說の準備に沒頭して想を練り準備に遺憾なきを期する事となつた、此の松岡代表の大演說は特別總會開會後に行ふか、或は開會半に行ふかその日取りは決定しないが、何れにしても最も効果ある時期を選んで國民待望の巨彈を放つ計畫を樹てゝゐる

我外務當局 大國側見解を笑殺

【東京電話】今次の理事會開會以來帝國政府は滿洲問題の解決は、滿洲國の獨立承認の外なしとの強硬態度を一貫してゐるが、外務當局に達せる情報によれば聯盟大國側は、右帝國代表の態度を目して日本政府が今後作成さるべき妥協的解決案を自己に有利に導かんがための術策なりとし、日本は必ず折合ふに至るべしと觀測してゐることは、問題を總會に移せることは亦廿五日の理事會に於けるデ・ヴァレラ議長の演說よりも明かであるが、我外務當局はその皮相なる見解を笑殺し帝國の態度を左の如く明示してゐる
一、滿洲國獨立の東洋平和に不可欠なるは帝國の信念にして、松岡代表の所論は之を表明したものである
一、滿洲國の成立に依り所謂滿洲問題は解決を見、聯盟でこれ以上論議の要なし
よつて帝國政府は聯盟をして滿洲國の獨立及之に對する帝國の正式承認を認めしむる外、如何なる妥協案にも應ずる餘地なし

國府が露支國交回復策を提議せん
來月中旬第三次全體會議に

【上海二十八日發電】第三次全體會議は十二月十五日より南京で開會されるが、國民政府は右に對し日支紛爭に關する對策を提議すると共に、露支國交回復策を提議するに決定した、これは聯盟における討議の遷延に鑑み支那側としてもソビエートロシアと接近し置く必要ありと認めたるによるもので、支那側今後の動向は注目されてゐる

江西の共產軍逆に進擊の形勢

【漢口廿九日發電】蔣介石が江西の共產匪賊討伐につき盛んに氣勢を附けて居る際に、共產軍は皮肉にも早くも進擊の氣勢を執つて居るので、中央方面は避難民が續出してゐる

亡命中のトロツキーが 米國へ向け主義を放送

【コペンハーゲン廿八日發電】デンマークの首都コペンハーゲンに到着した、ロシアの亡命政客トロツキー氏は、廿七日コペンハーゲンからアメリカにむけ、共產主義に關する放送講演を行つた

調査團のリ卿以下 各委員は歸國

【ゼネヴァ廿八日發電】リットン卿は廿八日夜出發、ロンドンに歸り其他委員も米國のマッコイ將軍を除いて、何れも歸國するが若し總會が同委員會に諮問する時は直にゼネヴァに引返す筈であると

國際俱樂部が松岡代表招待

【ゼネヴァ廿八日發電】松岡代表はゼネヴァで最も有名な社交團體であるインターナショナル・クラブから二十九日午餐に招かれたが、この午餐會席上において一場の演說を爲す筈である

總會に對する米國の態度

【ワシントン廿八日發電】リットン報告を審議すべき聯盟總會に對するアメリカの態度は各方面から注視されるが政府當局者は廿八日左の如く語る
報告書に對する態度を決定するのは、聯盟の仕事で米國の知つたことではない、米國は報告書の審議や討論には參加しないが併し講ずるのにアメリカの態度はリットン報告書と關係なき限り日支兩國を和協せしむる委員會に代表を參加せしむるを、妨ぐるものではないとされてゐる

英佛首相 總會に出席か

【ゼネヴァ二十八日發電】英國筋の情報に依ればマクドナルド、エリオ英佛兩首相は軍縮問題討議を兼ね、日支問題に關する特別總會に出席せんとする形勢であると

產業貿易功勞者表彰式擧行さる
朝鮮關係は吉田、竹中、李氏

【東京電話】日本產業協會では廿八日午後五時半華族會館で伏見總裁宮殿下台臨の下に、產業貿易功勞者の表彰式を擧行、藤村會長始め齋藤首相以下中島、後藤、永井の諸相其他會員百數十名出席、功勞者に對し總裁宮殿下より一々表彰狀を御親授、優渥なる令旨を賜はつた、因みに本年度表彰者は六十七名で朝鮮關係者は左の如し
吉田秀次郎（交通及貿易業）
竹中新太郎（鋼管製造業）
李愚亭（農業）

一木宮相の進退
時局に鑑み宮中及政府方面でも希望せず
廿九日內府との會見が注目

【東京電話】廿八日興津に西園寺公を訪問して辭任の御挨拶に入つた牧野內府は、二十九日上京一木宮相と會見するものと思はれるが、宮相辭任に關しては興津坐漁莊の意嚮も非常時局に直面の際にかて、政府部內は勿論宮中方面も辭任を希望せざる意向あり、牧野內府、西園寺公會見でも辭意を思ひ留まらしむる事が出來ればそれも一方法であるといふことになつた模樣で、廿九日牧野內府一木宮相の會見でもこの點につき協議すべく、從つて宮相の進退は急速に行はれるか、或は時局の落つく迄で延期されるか決定せん

圓の下落に依る關稅改正案
大藏省の方針決定す

【東京電話】大藏省は來議會に提案する圓下落に對する關稅改正案に關し、關係局に於て慎重研究中だが大體改正方針を左の如く決定した
一、從量稅に關する三割五分の一律附加稅据置
二、右から除外するものゝニツケル、アルミニユーム、映畫生フイルム、パルプ、人絹綿糸外二十三
三、稅率引上げコンニヤク原料
四、大豆は現稅据置
五、十割の贅澤稅は普通稅率とすること
六、其他關稅定率法を通じ課稅率の整理統一

閣議決定事項

【東京電話】二十九日閣議決定事項左の如し
一、朝鮮總督府警察官服制改正の件
一、朝鮮總督府小作調停令制令案

建國公債の前景氣好し

【東京電話】建國公債は金融界の受けよく低い利廻りものをあさつて居る關係で前景氣頗る良好にして證券方面では既に五十錢プレミアム附の九十七圓に豫約取引されてゐる、尚三日中には九十八圓位まで上騰するものと見られてゐる

昭和廿一年
大羅津港完成に 鮮滿で複線計畫
南北廻線は明年八月全通

羅津以北の新設鐵道たる、南北廻線は明春四、五月頃完成の上滿鐵へ依託經營を決定八月全線の開通を見、茲に始めて北鮮における鮮滿鐵道聯絡が開始される事となり、北鮮における鮮滿聯絡の貫通となつて、半島鐵道網の理想的完成となるものである
一方羅津港計畫に伴つて更に聯絡鐵道の一大革新工事が施行される事となり、目下滿鐵側と鮮鐵道局間に極秘裡に折衝が進められ、殘るはたゞ實施期の問題のみである
即ち北廻線を通じた羅新港計畫は
（第一期計畫）五ケ年三百萬噸吞吐
（第二期計畫）十ケ年六百萬噸吞吐
（第三期計畫）十四ケ年九百萬噸吞吐
の工事を以て昭和二十一年初めて全能力を發揮すべき施設の完成をみるのであるが、これと同時に第二期工事完了において月下二百萬噸輸送能力の北廻線は羅津港の能力に對して輸送の不足を來たし複線工事を必要とし、更に第三期工事の完成では三線乃至四線複的の鐵道を必要とするに至る狀態で、既に本府には羅津港計畫に先立つて鮮內鐵道の複線工事を企畫してゐるに關し滿鐵側は北滿の物資一千五百萬噸中九百萬噸を羅津において吞吐せしめるため當然、滿洲側鐵道の複線工事を期し、一方鮮內には滿鐵が資金を投じ、官私線併行の複線乃至數々線工事を施工せしめるもので、着々進行計畫を凝議すると共に、滿洲國內の並狀線路たる路線工事施行の研究を進めてゐる
實行期は極秘に附されてゐるが第一期工事の完了期たる昭和十三年には着手せられる事は疑なく、昭和二十一年の第三期羅津港工事が完了すれば、永年理想とせられてゐた、朝鮮國境鐵道の望は全くあがり、世界に誇る鐵道網が敷かれるわけである、尚現在雄基港の貨物吞吐能力は年四十萬噸、清津は百二十萬噸である

定例局長會議 總督の歸任談

歸任後の宇垣總督は官邸に一日休養した上二十九日登廳の上定例局長會議に臨んだ、局長會議は午前十時から開會、總督は東上中幾多の重要政務に關して齋藤首相初め各省大臣と種々折衝に努め就中事務上に關する歸來談をなし、各局長より總督不在中に處理した案件の經過を報告、正午散會した

穀物檢查標準米查定會
七日より本府內で

本府農務課では來る十二月七日より四日間鮮內各地の米穀當業者を招致し、第二會議室において穀物檢查標準米查定會を開き、標準品に對し意見を徵し、檢查事務に關して左の事項を協議する
△協議事項
一、指定地の改廢に關する件
二、石拔小麥の石の混入率に關する件
三、再檢查方法統一の件
四、臥の檢查方法統一の件
五、小マーク押捺に關し再協議の件
△聽取事項
一、移出後に於る檢查狀態に鑑み特に增量又は量目に關する意見
二、移出後に於ける臥檢查狀態

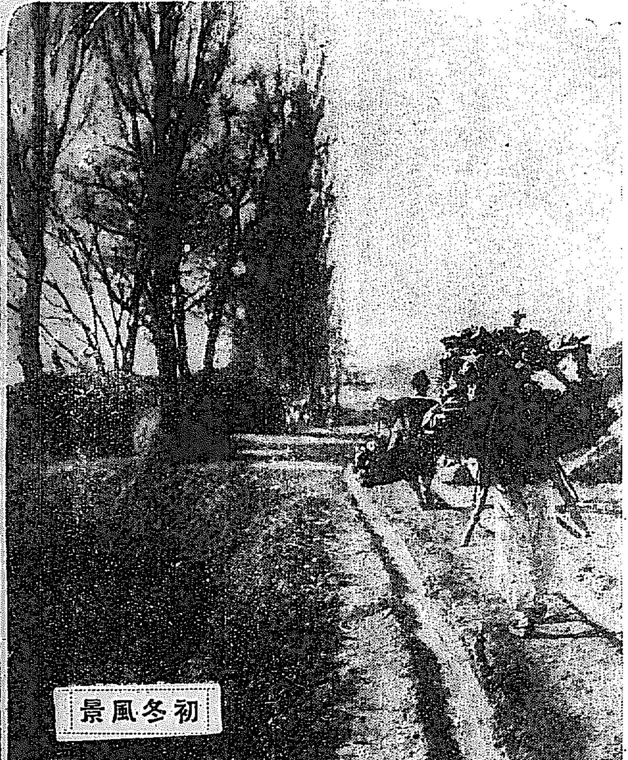
初冬風景

黃金鄕化を目差し 採掘獎勵に拍車
本府廿六萬圓を投下に決定

本年度十九萬五千圓を計上した金探鑛獎勵金は明年度は 更に十萬五千圓を增額卅萬圓を要求（二十萬圓は誤り）宇垣總督今回の東上により大藏拓務當局の諒解を得た模樣であるが、本府殖產局では明年度金鑛業に向つて積極的態度を示し、鑛區取得の少き十萬分の四以下の低品位金鑛石に更生の活路を開かしむる爲め、その獎勵金として六萬圓を加へ、總額三十六萬圓を明年度產金界に投下し、その增產に拍車を加へることになつた、この積極方針と金鑛業者の歡喜とにより本年度の鮮內產金額二千萬圓は最も確實なる豫想額となつてゐるが來年度はこの趨勢より推して三千萬圓を下らざるものと見られ、半島產金界に文字通りの黃金時代を現出せんとしてゐる

交附金出願續出す

金探鑛獎勵金の交附は、勃然と興隆して來た半島の產金業界に素晴しい反響を呼び、交附金出願後を斷たず押すなくの盛況を見せてゐるが其反響の具體化したものゝ中から著しいものを拾つて見ると左の如く、何れも大仕掛計畫に向つて邁進してをり、今までの貧弱な施設から機械鑛業化へ劃期的な飛躍を見せてゐる

慶北尚州鑛
現在內外鑛業の手によつて稼行されつゝある慶北尚州金山は、今度本府より松方氏が鑛區を得、探鑛獎勵によつて壓縮機十臺、鑿岩機數十臺を裝備して大々的探鑛に着手した

新興鑛山
咸南新興郡野口遵氏關係の朝鮮窒素開發會社新興鑛山では接近金探鑛獎勵金により、探鑛中の鑛脈に優秀なる鑛脈を發見し大々的に稼行しつゝあるが、現在一日四十噸の鑛石を處理してゐるのを明年は一日二百噸に增大すべく計畫を進めてゐる

永同金山
忠北永同郡陽山面の永同金山は今回株式組織とし山本条太郎氏一派の內外鑛業と提携して大々的採鑛を開始すべく、目下鑿岩機及動力の設備中である

永中鑛山
京畿道抱川郡永中面の永中鑛山は今回落合氏一派の手に入り之亦鑿岩機を購入して大々的に採掘すべく準備中である

石井君村氏 東亞事情講演
廿九日來城す

旅行家石井君村氏は南洋、シヤム、印度、安南、支那、滿蒙、ロシア等の過去を經つて二十九日入城したが近く府內で過去十七年間の實地調査を基礎として最近の東亞事情につき講演することゝなり二十九日本社を訪問した

赤十字會計檢閲

朝鮮赤十字社理事長千葉主計監外七名は恒例に依り廿八日は赤十字社朝鮮本部、廿九日は同病院會計經理狀況の檢閲を施行した

總督招宴

新任の歸途來城する滿洲國駒井總務長官を迎へ宇垣總督は一日官邸に於て午餐を催す

人

◇新關本府保安課長 就任直後七十日間の長きに亘つて肋膜炎のため總督府病院に入院中であつた同氏は二十八日小康を得て退院した、當分の間自宅で靜養に努める筈
◇立石良雄氏（京城モータース社長）廿九日頃內地より歸城
◇瀧井仲之助氏（清水組理事）廿八日頃入城
◇張稷相氏（滿洲國參議府參議）卅日午後七時着入城、一泊の上一日午後七時廿分發列車で歸滿
◇新田留次郎氏（朝鮮鐵道、東拓同取締役）廿九日夜東上

あすの天氣（30）

高氣壓は揚子江流域から朝鮮に擴がり滿洲北部と北海道とには低氣壓があつて半島の西岸に不連續線がある、西岸は曇り其他は天氣が良く氣溫は昨朝より五度內外下つた、今晚頃小雪あるも明日は次第に天氣が良くなる
豫報 曇 小雪後晴
廿九日正午 〇度四
廿八日最低零下 三度二

本年詰替移民は 目下當局で詮衡中
內地の農業移民は全北へ

總督府の土地改良事業施工區域內における農業經營組織の改善を圖るため、農耕者の密度を平均する爲めに行ふ鮮內の詰替移民は、昭和三年以來實施され既に四千戶に及んでゐるが、本年度は豫定四萬七百圓を以て約八百戶の豫定の處各道の要求多く千二、三百戶に及び、人員超過の爲め詮衡中である尙內地からの鮮內農業移民は本年は四十戶で、拓務省より一戶當り三百圓を支出することになつてゐるが、便宜本府より交附し近く入鮮を見る筈だが、移民地は全北の不二農村組合の農耕地其他である

國民高等學校生 四十名更に北行
開墾地へ向け廿九日京城通過

農村移民學の泰斗加藤完治氏を校長とせる茨城縣友部町日本國民高等學校では既に數回に亘り卒業生を滿北大營の同校開墾地に實習生として送り出してゐるが、廿九日午前九時五分京城驛通過河原教授に引率せられ、更に四十四名の實習生が勇躍北行した

治病の重大化とオキシヘーラーの權威に就て各位に告ぐ

オキシヘーラー（治療器 登錄）
萬國專賣特許 英、米、佛、西班牙、中華
重寶でありませんから御記憶を願ひます
發明者は世界の王たる日本人 東京牛込 前島幾太郎氏
價格 標準用 金貳拾五圓 家庭用 金四拾五圓 同型 金四拾五圓 動物用 金五拾圓 金七拾五圓

病氣を治す精神ある人々は御研究下さい
オキシヘーラーは如何なる疾病に用ひても痛くもかゆくもなく無病で大氣中より酸素の吸收を增加せしめ生活力を旺盛にして病源を治す機械で何の補充もせずに永久使用の出來るものであります
何故病氣が治るか
此の發明者こそ萬物の盛長たる資格があります
オキシヘーラーは血の循りを良くするから何病でも治ります血の循りが良ければ白血球の作用も昂まり其固有の喰菌作用に依つて結核菌も撲滅せらるゝのであります
急病には卽効あり慢性病には漸進的に內科外科眼科の疾病を治して呉れます
其治病上威力の一端を左に
一、心臟病に對しては特に奇効があります
一、ジフテリアに對しては一刻の猶豫なく醫師の來るを待たず何を措ても使用せられよ
一、肺炎は彌力の使用で十二時間位で偉效を得られます
一、扁桃腺炎ルイレキは一二ケ月で消へてなくなります
一、神經痛リウマチス腎臟病等には特効があるので必ず本器を患者に迷ふことなく卽斷卽決使用せられよ
一、百日咳は忽ち苦痛を除き一週間位で治る
一、肋膜炎、肺尖加答兒は五六ケ月で奇効を得ます
一、痢疾、赤痢、疫痢は一夜で全治する
一、流感や痳病、脚氣、扶斯には特効がありますが法定傳染病ですから醫師と併用せられよ
其他何病でも病み始めには特効がありますが病狀に依り一律に行かぬ場合もあります
實驗證明御覽下さい 山梨縣東山梨郡八幡村醫師 川崎由道氏
昨今世間に喧傳されつゝあるオキシヘーラーが果してその謳ふ如き効驗ありやと云ふに、小生も最初は疑を持てる一人でありましたが、自ら使用し其効力を目撃して以來同器の効果を認め諸氏の參考に供したいと思ひます
（一）患者は東山梨郡八幡村前田才吉氏の娘ツル子と云ひ昨年十一月より心臟辨膜不全閉鎖症に罹つて半身不隨となつたが本器を使用してより漸次快方に赴き手の方は聽きもの取り扱ひ得る樣になり大に喜び居れり
（二）患者は同村大村善藏氏の妻女にして生來手細氣管支炎に惱まされて居たが昨年十二月以來本器使用に依つて漸次健康を回復し今は全く治癒したり
（三）患者は同郡岩手村中村某の長男にして顏面三叉神經痛を病み顏面麻痺して藥物其の他の療法も効なく困却して居たが昨年十二月中より本器を使用し八九回の使用にて全く回復したり
（四）患者は同郡八幡村南組飯塚宇一氏妻女かく子十數年前胎毒の爲中耳炎を患ひ種々治療をしたが回復しなかつたが本年一月より二月迄の間凡そ五十條日使用した結果は流石の難症も全く驅逐するを得たり
（五）患者は同村石川某容柱中央部に疼痛を覺へ屈伸不隨なりしも本器使用六、七回にて全治したり
右の如くオキシヘーラーは急性病に對しては奏効著しく又慢性のものに對しても熱心之を持續すれば漸次快癒せしむること殆んど疑ふの餘地なきものと信ず
（私は四十六歲まで武士の末端にあつた武士に二言はない）
當病院試驗例は贈呈致します
適應症 腦病 中風 脊髓病 心臟病 喘息 腎臟病 神經痛 リウマチス 肋膜炎 肺炎 胃腸病 婦人病 脚氣 中耳炎 痔疾 皮膚病
オキシヘーラー發賣所 朝鮮支部（本部東京）郡山府九番地
勳七等 吉岡定男 電話一〇〇五番 振替京城一三三五番

朝鮮地圖販賣元は（型錄進呈）
京城長谷川町 小林又七朝鮮地圖部
振替京城三八〇〇番 電話本局二一二三番

內科 小兒科 レントゲン科 今村病院
院長 醫學博士 今村豐八
診察 平日午後一時迄御申込みを願ひます
入院隨意 普通病室 隔離病院
京城若草町

銘酒 朝の花 アサノハナ

和議法開始以來 始めて和議申立書

果して受付けるか 適用如何重視さる

大正十二年一月和議法布かれて十一年、京城地方法院へ廿九日始めてこの和議申立書を提出したが、果して裁判所が受付るか、如何なる結果が齎らされるか今日の不況時代にこの和議法が適用されるか俄然一般から注目されるに至つた

昨今の不況時に注目すべき申立て

朝鮮始めての事件

仁川府新町三十一番地村上政吉氏は寺田辯護士を代理人として廿九日京城地方法院民事部へ「債務者村上政吉に對し和議を開始するとの決定を求む」との和議申立を提出した、其理由は債務者は現在の住所に於て永年廢物甲皮の委託販賣及製革を經營してゐたが現今の不況に資金窮乏し營業繼續不可能となり、昨年十二月營業を休業するの止むなきに到り、支拂不能狀態に陷つた、この狀態に於て推移すれば債務者は遂に倒產の羽目を見、多數の多くの債權者に多大の損害を及ぼすおそれあり和議條項を立て夫々債務者の同意を求めたが、一、二の不同意があつた爲め不調に終つた、債務者が破產の宣告を受くれば一般の債權者に對し到底滿足な辨濟をなすことが出來ず、債務者も又再起出來ないので手腕を認め和議を開始の決定を與へられたいその條件は一、債務者谷上氏の債權はその半額を免除すること

二、一般債權者は利息を全部免除すること

三、辨濟方法は昭和九年十月迄据置きその翌月より每月末百分の二宛の支拂をなす

四、債務者所有の不動產を前項債務履行の擔保として第二順位の抵當權を設定す

子供殺に死刑言渡し

極惡犯人への判決

忠北槐山郡沙梨面砂谷里李寅用に係る殺人事件は廿九日午前十時から京城地方法院第四號法廷において萩野裁判長、閔檢事係りで開廷、檢事は被告に死刑を求刑して閉廷したが、

被告　李寅用は昭和四年四月二十八日〇〇の目的で京畿道始興郡西面樓洞里三〇七番地金明默の二男金上默(九)を同郡北面冠岳山に連れ込み同人を地上に俯向けに倒し〇〇を遂げたが、同人は年僅かに九歲に過ぎない幼者で〇〇敢行の爲め背部より加はる抑壓を反撥する力なくその際は同人の口を砂土にて窒息死せしめ、次で同年五月卅一日內釜溜洞三三番地林春植こと林同伊の長男林春成(一三)が京城より鄕里坡州へ歸へる途中忠州街道碧蹄面大慈山中に待ひ暴力をもつて〇〇し絞殺したものである

匿名の老人 この眞情！

―慰問袋を持込む

廿九日京城府鳳山町慰問包を携へた一老人が愛國部を訪れ、これを滿洲に出動してゐる兵隊さんに上げて下さい、これはほんの私の心持で誠にお恥かしい次第です……と包を置いて立ち去つた、名を聞く暇もなく愛國部員が啞然としていつた包をとくと京城一老人と記した慰問袋十五個が出て來た、肌をさすやうな朝の寒さに霜を踏んで慰問袋を携げて來た六十餘りの老人の至誠は痛く愛國部員を感激させた、名を告げずに去つたこの奇特な至誠の老人の行爲に部員一同は感激し、早速同部より出動の在滿部隊に送るやう手續きをとつた

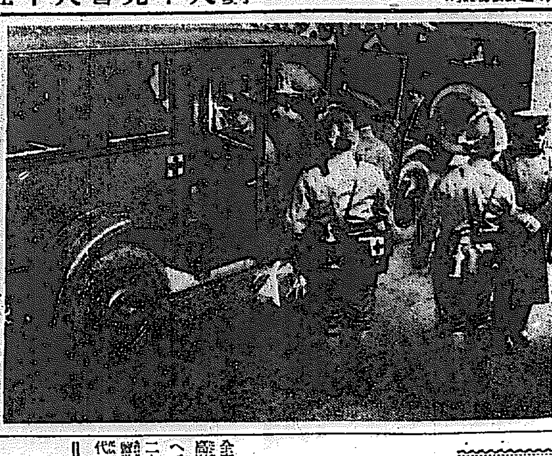

病傷勇士還る

―京城衛戍病院にて加療中であつた田中野砲兵長以下三名の戰傷兵は廿九日午前九時四十分京城驛着、兒玉軍參謀長、井上府尹等の出迎へを受け直に龍山衛戍病院に向つた

新京、間島間 旅客航空路開始

【間島廿九日發電】滿洲航空株式會社では十二月一日より新京間島間の航空路線を改正し郵便旅客及貨物の輸送を行ひ一般の便宜を圖ることゝなつた

年・賀・郵・便 十二月二十日から

遞信局の對策陣容

十二月二十日から恒例によつて年賀郵便の特別引受を開始するので遞信局では宣傳用のポスター六千六百枚、大形立看板一千五百五十枚を全鮮各地の要所々々に掲出してこれが宣傳に努め、又年賀郵便利用者用のチラシ五萬枚を配付して利用者の利便を圖ることゝなつた、本年期は經濟界も好轉して一般景氣恢復の模樣が見へるので、自然年賀郵便の取扱數にもこれを反映するものと見られて居るが、前年期の年賀郵便の取扱數は全鮮を合して約二千二百十六萬通であつたので本年期の取扱は全鮮の平均五分增と見て約二千三百七十萬通に達する豫想である

◇

年賀郵便の取扱については三十五の郵便局及七の分配局を特設し又鮮內地、滿洲七の集中分配局を定めて年賀郵便の取扱の正確と迅速とを期することゝ打つてゐるが、この集中局及分配局は名の如く各地郵便局等の郵便物を郵便局に集中し又は各局で分配するもので、小局所の手不足と常時の數十倍に達する大量郵便物の取扱の統一を圖つた特別の施設である

各郵便局所の第一線に立つ臨時人の配置は從來の經驗から鑑みて常臨外の臨時雇役を避けることゝしたが、然し特に大局の年賀郵便の發着ある二十余の集中分配局には定員外從人員約五千人を使役して一時に殺到する大量年賀郵便の取扱に遺憾なきやう各般の準備計畫が進められて居る

陸大卒業式

高橋中尉の光榮

【東京電話】陸軍大學校は廿九日　天皇陛下の行幸を仰ぎ第四十四期學生四十九名の卒業式を舉行した、午前十一時十分　天皇陛下臨御の下に卒業證書が授與され、優等生六名に恩賜の軍刀を賜はつたが、優等生中首席は第二十師團步兵第七十七聯隊中尉高橋勇夫氏である

立看板を制度

本町署では管內における立看板は從來何等の制限も加へられなかつたが今回市三尺高さ地上から六尺に制限した

慰問袋と 「愛國自動車」

兒玉部長丁子屋へ

▽△愛國部長の兒玉少將は廿九日午前十時、菅見部副官、久保田中佐とともに自動車で丁子屋へ赴いた、丁子屋では今を盛りと國防獻金愛國自動車部隊に送る慰問袋の製造に眞最中

▽△それタオルだ、それ襦袢だと二尺四方の慰問袋の口がパツと開けられて取る手も鮮やかに纏められてゆく、何かもの足りなさゝうにしてゐた愛國部長「これも入れたらいゝだらう」と選び出したのが造花をあざむくやうな美人繪葉書だ、一同心よく明らかに賛意を表して美人の繪葉書を入れた

▽△丁子屋で目下製造中の慰問袋は一千二百個で先だつて鶴首及國防獻金一同から國防部隊に寄託された一萬五千圓の獻金から一部をさいて慰問袋の注文となつたので、近く三日中に送られる千百個の慰問袋はいよく寒さをむかへ年の暮とお正月を送る兵士にとつて限りない半島の「心の糸」をたぐるものであらう、兒玉少將一行は慰問袋の山を嬉しげに見守りつゝついで同館に國防に獻納の愛國號急用自動車を見て午前十一時半軍司令部に歸つた

‖＝寫眞は慰問袋を見入る兒玉愛國部長と中央春見京畿副官、後方久保田中佐

婦人のみを狙ふ 二少年スリ捕はる

餘罪目下取調べ中

最近市中に出沒し婦人の懷中物のみをねらふ不敵なチンピラスリが本町署にあげられた、廿八日午後五時頃府內西大門町江島利三郎氏の妻ミさんが櫻井町附近の用をすまし府內岡町公設市場で買物をしてゐる折年齡十二、三歲位の朝鮮少年が二人人波にもまれてミさんの懷中から現金五圓入りの財布をぬき取り、そのまゝ逃走せんとした處を本町署員に逮捕された、チンピラは住所不定李石孫と金〇〇と判明、目下取調べ中

金剛山荒しの 强盜京城で逮捕

淮陽署員來城す

今夏來金剛山十數箇所を荒し廻つた强盜江原道淮陽郡長陽面長淵里元俊が京城に潛入したとの聞込を得た淮陽署花部長外二名は京城に來り本町署員の應援を得て犯人搜査中、廿八日午後十一時犯人が府內〇〇洞に潛伏してゐることを知り、鍾路署刑事部長外三名とともに同所を包圍、それを感づいて逃れんとする犯人と格鬪の末遂に逮捕した

柔道選士 見事凱旋

各部に優勝す

東京における第二回全日本柔道選手權大會に朝鮮を代表して出場し見事强剛を破つて優勝した古澤六段、松之內五段、李鮮吉四段は廿九日午前七時京城驛着列車で(松之內五段は釜山へ)凱旋した古澤六段は成年組で、廣島の西山四段、東京の赤川五段、富山の羽田五段を、松之內五段は成年前年組で福井の大野木六段、神戶の吉田六段、香川の龜五段を、李鮮吉四段は香川の井上五段、東京の星野六段、福岡の紺野五段を何れも擊破したものである(寫眞は向つて右李鮮吉四段、左古澤六段)

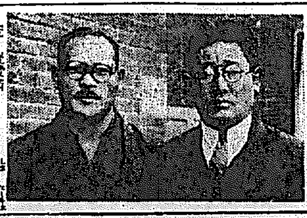

富豪の寡婦死亡から 遺產分配お家騷動

知名士、俳優等が暗中飛躍 道刑事課取調べ中

「死人に口なし」お家騷動、朝鮮劇壇を繞ぐる告訴事件がぽちぽちあがつた、といふのは府內長沙洞二三四番地寡婦金福石堂が去年七月五千石の遺產を殘して死亡したことから爭ひの端が起る。即ち同女が死に前に書いた遺言書によると同女の長女方弘子に四百石、次女方茂吉に二千石の遺產分與したことになつてゐるが、その方茂吉の二千石中千二百石の遺言書がどうも遺言書を僞造したらしい點があるといふのだ、そこで直系相續人である方承權はその弟正聖等を後見人に方茂吉に對して文書僞造の告訴を道刑事課に提起し、目下道刑事課で取調べ中であるが、方茂吉の夫は知名の士、美男の俳優等々のお家騷動にはふさわしいトリオだけに事件の成行は一般に注目されてゐる

除隊兵

卅日朝出發

龍山步兵第七十八聯隊〇〇〇名、同七十九聯隊〇〇〇名の除隊兵はいよく三十日午前七時四十八分龍山驛發列車で歸鄕することになつた

鍾路方面 カフェーの改善

組合の創立て具體化

府內鍾路方面カフェーを一丸とする組合創立の議は愈よ熟して二十八日ニコくにおける發起人の會合となり、協議の結果、三十日午後二時から業者十八名はカフェーエンゼル樓上に集まつて創立總會を開催することになつたが、近く年末のかき入れ時を控へて役員選任後直ちに活動を開始すべく準備に邁進してゐる、組合設立は先づ値段の統一はもとより女給の待遇その他客引方法につき協力一致の態度を講ずるが、特にこれから盛んに增加しつゝある女給の待遇については組合として注文に應じ・エンゼル、樂園等の鍾路通りの主だちて、各カフェーから選り拔きの美人女給を狩り集め總出動を行つてサービスに專する傾向を計畫してゐる、また、今まで往々口にされた「鍾路カフェーとインチキなどの問題についても世間の醜聲を防ぐため女給の取締りを嚴にし撤底するインチキサービス掛合を排して關東、關西から大阪移入を拒び、組合から各カフェーに送る方法等すべて『鍾路』の香ひ豐富なサービスに客を誘はせようと計劃してゐるが、今度の鍾路カフェー業者の盤踞は不振沈勝ちの本町商業者から多大の注目を惹くに十分であらう

火事シーズン

さく夜だけで五件 火の用心が肝要

昨夜の消防隊は目の廻る樣な忙しい時を過ごした、一夜の內に五件の火事があり、幸に消防隊の活動で大事なきを得たが、五件の內一件は放火の疑ひ一件原因不明で或は放火狂の仕業ではあるまいかと疑惑の不安をつのらせてゐる、即ち

二十八日午後七時二十分府內苑洞八十二番地金田〇から發火し物置屋根一坪半を燒き隣ひな住陣宋幸未方にも延燒せんとしたが漸く消止めた、損害二十五圓ばかり、原因はオンドルの焚口からしいが尚ほ目下取調中▲同日午後八時五十五分、府內泥洞四十七番地朴正鎭方から發火、平家オンドルの周圍を燒き消し止めた、損害約四十圓、原因オンドルの焚口▲同日午後十一時、府內黃金町四丁目三三四番地小島柴太郎方の物置から發火、直ちに鎭火したが、原因不明▲二十九日午前零時五十五分、府內林町三七九番地山崎吉方の物置屋根から發火、直ちに鎭火したが、放火の疑ひあり且つ此の兩者とも同一犯人ではないかと見られる不審の點がある▲同日午前一時府外東鄕里三六五番地金德用方の物置付近から發火せるも直ちに鎭火、原因不明

今宵から！ 高田せい子舞踊の夕
會員券 普通二圓 學生一圓
廿九日 卅日 (午後七時から) 公會堂

愈よ今宵だ― 絢爛と情熱の舞踊

高田せい子と其一黨

全市舞踊ファン待望の夜は來た―高田せい子とその一黨廿餘名を迎へて開く我社主催の舞踊會は今宵二十九日午後七時から長谷川町公會堂で華々しく第一夜を開く、近代の新興舞踊界に輝かしき存在と謳はれ高田せい子の半島における最初のデビューだけに舞踊ファンの期待も大なるものがある、偉大な舞踊の踊り手として故大君雅夫氏なきあと甲斐々々しくも一黨を率ゐて今日の輝ける地位を築いた高田せい子のステージは舞踊の持つ一切の魅力が投ぜられてゐる、半島舞踊界の一頁を飾らう今年掉尾のこのすばらしき舞踊は、見のがせぬものであり初冬の一夜を心から樂しむに充分なものである

カユガリ藥 岡山市
レコード卸 大阪大五商店

ふく料理 專門料理人招聘 本ビル食堂

薬 暖かく氣持よくて奏效偉大な溫灸療法

醫學博士 衣笠茂 衣笠產婦人科 京城南大門通四ノ六九(米倉町停留所斜向) 電本2123

開店御披露 今般本町一丁目旭バーを改め ホンマチバー支店「アサヒバー」として開店 十二月三十日 アサヒバー よし子

クスリは川浪 卸と小賣

痔疾專門 南大門外日華ビル內 京城中央肛門醫院

ツキサギ 萬年ペン インキ

淋病 プラオンギン ケンゴール 治療と性病豫防に絕對權威
本劑は、前東京帝國大學病院長佐藤藥先生が十餘年間多數の患者に實驗研究して、完成發表せられたる新製劑にて、既に多數專門家の臨床實驗によれば、治淋劑としての最重要點たる殺菌力強烈にして、治療期間を短縮し得たる點は、絕對に他藥の追隨を許さゞる處とす。
日東藥化學研究所 全國有名藥店にて販賣す

天下一品 專賣特許 フクロクストーブ
「フクロクストーブ」の人氣旺なるを覬覦し惡なる材質を以て模造品を造り誇大なる廣告を以て世人を瞞著せんとするものあり「フクロク」の改造など稱し出鱈目の特許番號を羅列せる僞物にお迷ひなく正眞正銘「フクロクストーブ」を御選定希ます
合名會社 松田淸商店機械部 京城府南大門通二丁目

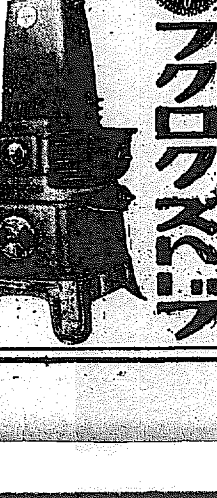

毎回連續 優等賞受領 芳醇無比 高級銘酒
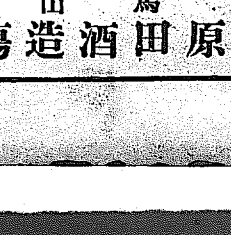
カンボタ 馬山 原田酒造場

金地金 高價買入 株式會社 京城德力 京城府明治町

產婦人科 醫學博士 橋本吉藏 (入院隨意) 京城府岡崎町七 電龍山五八〇番

カスミ網 極上品 小鳥捕用 秋岡商會 京城明治町二丁目

婦人報國の信念 (中)

鳩山春子

西洋人は理性を過重視する人種だが、それでも眞理だけでは滿足出來ず、キリスト教と云ふものを持つて來た。道は知と行の一致したものである。神儒佛の三道は、それ〲哲學であり、倫理學であり宗教である。然してそれ等の道は我々の祖先の知識を深かせ、その心身を鍛錬させた。それが維新以來は、この道を忘れ、西洋の眞理に依つて人を導いたから、科學界物質方面においてはヨーロッパ人をも凌ぐやうな利巧な人間を造り得たが、それは一種の不具的現象に終るのであつて、全人格の教養といふものは出來上らなかつたのである。サイエンスの教養は知識である。東洋の學は學びならふ事である、學ぶとは學んだ事をその通り實行する所以である

近頃に至つて、洋風教育の弊害に漸く氣がつき、文部省でも宗教を教育に取り入れるやうになり、學校教育者もその點の反省を持ち始めたのであるが、しかし現在の教育方針を根本的に改革するにあらずは、そんな一時的な呼び水式な事で何んともなるものではない。維新以來の根を扱く事實に困難であつて、つけたり的の事で日本人に日本人らしい教育を與へられるものではない。道は東洋の傳統的精神である。道の大なるものは五倫の道である。教育勅語もこの道より出たものに外ならない。世の教育者は此の道に注意せず、小學校の教員さへがそれを輕んじ、一にも二にもペスタロッチの教育を稱へてゐる。教育勅語の精神は西洋の書物には斷じて書かれて居ない。すべて和漢の書から出たものである。漢文で書かれた書物こそ日本人の血となり肉となるものである

それを何んたる事であらうか、漢字は余り多くて教育上害があるからとて、その數を減らせといふ運動がある。漢字を驅逐して日本人の教育は出來るものではないのである。ローマ字による教育の弊は維新以來今日まで吾々の目にそれを見て來てゐる。我國の國體を危ふからしめ、國民精神の搖亂さへも招來せしめんとしたのである。かかる國賊的思想を封鎖する爲には漢字による教育、道を根本精神とする教育によつて進むより日本としては他ない事と思ふ

命を抵當に金を借りた男

二年目には自殺する契約

【ローマ(イタリー)發】いくら世の中がセチ辛くなつても自分の命を金のかたに置く人間ばかりはあるまいと想はれるが世の中は案外廣いもので、さういふ話が實際に起つたから面白い

フエルヂナード・メッツアーリといふ四十歳の男は長年の病氣で醫者にも見離されとてもあと二年以上は持つまいと宣告されてすつかり悲觀してゐた。たま〱金の必要が起つてそれを友人から借りることになつたがその時二人の間に取交はされた契約といふのが前代未聞のものである。即ちメッツアーリは生命保險に入つて受取人をその友人に指定して置くその上若し二年經つても醫者のいふ通りに死なゝかつたら自殺してでも保險金が友人の手に入るやうにしようといふ世にも珍らしい契約を結んだものだ。そして實際メッツアーリは一萬一千磅の生命保險に入つたがあと二年後に死ぬといふ人間がどうして生命保險にはいれたかは別として本當にメッツアーリが二年經つて死ぬ積りであつたかどうかも保證の限りでない。さて二年經つて見たが一向に死なゝいすると其金を貸した友人といふのが可なりガッチリしたシャイロック式の男で『お前なぜ自殺しないか』と催促を始めたから相當なもんである。一方メッツアーリの方は又死ぬのは厭だと頑強にいひ張つて暫くは死ぬ死なぬといふ爭ひが續いた。終に或る月のことメッツアーリが一人の婦人と一緒にアルプス山中に洞を見下す危險な崖を登攀に出かけた儘歸つて來ないのを友人等が心配して搜索に出かけたところ、とある懸崖の下で二人の死骸が發見された。例の友人が何喰はぬ顔をして保險金を請求した爲漸く嫌疑が濃厚となり司直の手が延びた。取調べられた三人の内當の保險金請求者は自殺教唆罪で二年八ケ月の懲役に處せられあとの二人は無罪放免となつた

婦人同志で不快な思ひ

よくある事です

食堂などでの心得帳

以前とちがつて、このごろは奧さんや若い娘さんたちの外出が多くなりました。これは外に出て働く婦人が多くなつたゝめでせう。このために自然外で食事をしたりお茶を飲む機會を持つ婦人が見かけられるやうになつて來たわけで以前はまつたく外で物を食べる婦人はすくなかつたものです

◇

これは婦人が職業を持つたり、また一般婦人の心持ちがかうした事にごく自由になつて來たゝめでせう。それに一方食堂の方でも婦人に入りやすいやう、また喫茶店あたりでも男子ばかりでなく婦人も目當にいろ〱サービスする設備をつくつて來ました。で現在喫茶店を利用されるのは職業婦人が多いやうですが、一般家庭の娘さんたちも盛んにこれを利用する傾向になつてゐます

◇

しかし食堂なり喫茶店へなり入られる婦人の中にはかうした場所の禮儀もわきまへない人もありますが、第一はテーブルへつく以前に先客をヂロリと見廻すことです。見られた方も不愉快ですし、また見てゐる人の態度を他から見ても不愉快です。もし先客に注意が必要でしたらごく自然に他に氣づかれないやうな態度で注意して下さい

◇

次は先客の食べたり、飲んだりしてゐる品をジロ〱見ることです。中にはその食べる手許や口許に目をやる方もありますが、こんな失禮なことはありません。それから食事中にあまりおしやべりをされることです、口數が多いとかく下品に見えますから話はなるべく控目に、また話をされるのにもお互同志が低い聲でされることです。

また食卓から下へ何か物を落した場合、あわてゝはいけません、と同時に他の食卓から落ちる音がきこえてもすぐ見てはいけません

落とした方も、もし人が見てゐたらその視線が他に外れるのを待つてから靜かにそれに注意を向けて下さい、お互にはづかしい思ひをさせたり、しあふことは婦人達の戒むべき事柄です。

身に着ける物は緩やかに

着物・帽子・靴等で身を締めるは有害

衣服衞生といふ事は一般に呼吸のみについて考へられてゐる傾きがありますが皮膚もこれと同樣に密接な關係をもつてゐるのですから衣服衞生といふも非常に

服は活動には稍不便ではありますが、衞生方面からみると確に洋服にまさつてゐる樣であります、然し婦人の一般的となつて居ります中幅の帶を胸高に幾重にも巻きつけたり袴を高く穿く事などは外國婦人のコルセットを使用する以上に有害であります、長い間の習慣ではあり美觀といふ點からみても一概にこれを改める事は困難でありませうが、出來るだけ下の方にゆるく巻く事にしたいものであります、其他窮屈なカラーをすれば頭部の諸器官は壓迫され血液循環を妨げる結果頭痛等を起し延[illegible]の惡い窮屈な靴は足の恰好を惡くするばかりでなく爪は一種の疾患を起し皮膚は強く壓迫せられる爲め損傷せられる事があります、餘り頭を緊迫する帽子を被ると充血して頭痛を起したり皮膚の血液循環を妨げる結果禿頭になりやすいのであります

保溫といふことは勿論大切でありますが、徒らに厚着すると皮膚の抵抗力を弱くし空氣の流通が十分出來ないため色々な故障を惹起するのであります。寒くない程度に薄着を實行し空氣流通に心掛けすべて體を緩やかに包むとが保健上大切であります

親の希望と娘の希望

明るい性格の方に

お父さんは『娘本位はどうかと思ふ』と (18)

冬も本格的の寒さに入りチラ〱と雪の白いお客さんのみえる日、若草町中山悟三氏宅の二階で火鉢をかこむ。同氏は元普通學校に教鞭を取つてゐたといふだけにいんぎんな態度で語る

私は何處かとりえのある青年を求める。そして秘密のない明るい家庭に生育した方ならいゝと思ふ、兩親の居られる家ならば嫁も其の家庭に於て教導せられ同化して頂くために結構だと思ふ

令孃勳子さん(二二)は淑明高女卒業で床に並べられた世界音樂全集の表示する如く大の音樂愛好者で『私個人よりは月給取りがいゝと思ひます。そして明るい性格の人だつたら』との希望です

『決定の場合はお孃さん本位になさいますか』

主人『私は娘本位はどうかと思ふ親と娘とでは見る標準が違ふ自由結婚でも果して當人が相手の人物を見る力があるかどうかお互に圓滿な家庭まで育成する事が出來るかどうか疑問であると思ふ、私は有樣の事を絶對拒むお譯ではないが親が娘の性質を考慮し調查を充分すればよいではないかと思ふ。結婚生活の破綻は調査の不充分から起る樣である。お互に家庭を諒承して悔りのない結婚でありたい』

『儀式については』

令孃『簡單で嚴肅なものでありたいと思ひます』

主人『地方の人格者が權威者に立ち會つて貰へたらと思ひます』

屋外では灰色の下にストーブの煙突人夫がコツ〱と仕事を急いでゐる。部屋にはお孫さんに當るミチ子さん(三)が愛嬌を振りまいてゐる(寫眞はお父さんと令孃勳子さん)

動物は――笑ふでせうか

植田空悟

此の寫眞を見ると、馬がいかにも面白さうに笑つてゐるやうでせう一番左の方は『なるほど、これは面白さう だ』と何か面白い話を聞いたり、漫畫でも見てゐるうちに、だん〱をかしくなつて來て、とう〱大きな口をあけて『これはたまらぬ、ワツハ……』と笑ひ出したといつてもよい位、上手にとれた寫眞ではありませんか馬の寫眞だからウマく出來てゐるのかも知れません。ところが、ほんとうは馬は笑つたりしないのです。馬ばかりではなく、どの動物でも、人間のやうにをかしい時に聲を立てたり、口をあけたりして笑ふものではありません。しかしたつた二つ、人間によく似た笑ひ方をするものがあります、それは『チンパンヂー』と『オラングタン』といふ猿々の赤ン坊ですが、このチンパンヂーもオラングタンも兩方とも、お猿さんのうちでも人間に一番近い、そして一番よく似た猿の種類です。動物園にも居りますし、また外國の活動寫眞などに、洋服を着て眼鏡をかけて出て來りする、あの大きな猿がそれなのです。此のお猿さんの赤ン坊をだきあげて、脇の下や脇腹をくすぐつてやると、てうど人間の赤ちやんをくすぐつた時のやうに、うれしがつて、しまひには聲を立てゝ笑ひ出します。けれどもこれは赤ン坊の時だけで、大きくなると、どんなにくすぐつても笑ひません、かへつて、うるさいやうないやな顔をします。そして見なれない人か、くすぐつたりなんかすると、あの氣むづかしいおぢいさんのやうな顔をしかめたり、まつ赤な顔までむき出して怒ります。

皆さんは鸚鵡や九官鳥が、人間のソツクリの聲を出して笑つたり、また馬や豚や羊や猫などが、いかにも笑つてでもゐるやうな、變な聲を出して啼くのを聞いたことがあるでせう。しかし、あれはみんな、をかしくてあんな聲を出してゐるのではなく、眞似をしたり、また何か外のことをいひあらはすために啼いてゐるのです。

動物が、おもしろいとか、をかしいとかいふ感じを持つてゐるかどうか、もし持つてゐるとするとその心持ちを、どういふ風にあらはすだらう、といふことについてえらい學者や先生たちが、いろ〱調べてをられますが、今のところでは、またハッキリわかつてをりません。

さうすると動物は、をかしいといふことではなく、ほかのいろ〱の感じや心持ちをあらはさないのかといふと、さうではありません。うれしいことや、かなしいこと、たのしいことや、腹立たしいことを、いろ〱の仕草やりかたであらはします。

皆さんは、飼つてある犬が、ちぎれる程尾を振つて飛びついて來るのは何をあらはしてゐるのか御存知でせう。また猫が膝の下にだかれて、のどをゴロ〱ならすのは、どう云ふ時か知つてゐるでせう。また滿洲の廣野で、敵彈にあたつて斃れた軍馬が、兵隊さんと別れをおしんで、大へん悲さうな樣子をしたと云ふやうなお話を聞いたとがあるでせう。昌慶苑の動物園のお猿にいたづらをすると、目をまん圓く白い齒をむいて怒るのを見たことがありませう。小鳥でさへも、自分の大切な卵をとられたり、可愛い雛をとられたりすると、かなしい聲で啼きたてるではありませんか。

かういふ風に、動物はいろ〱の心持ちや感じを、いろ〱の仕方であらはすことが出來ますが、唯一つ、人間のやうにニコ〱したり、大きな口をあけて笑ふことだけは出來ないのです。

して見ると、笑ふといふことは世界中のありとあらゆる生き物のうちで、人間だけが、特別にさづかつてゐるものといはねばなりません。せつかくさづかつてゐるこの結構なものを、すてゝ置いたりしまひ込んで置いたりしてはいけません。『笑ふ門には福きたる』と申します通り、いつもニコ〱して、樂しく笑つてゐると、福の神が、きつと仕合せをドッサリ持つて來て下さいます。それに笑ふといふことは、からだのためにも、大へんよいことなのです。

だから皆さん、いつも心をたのしく、あかるくして、おなかの底から『ワツハヽヽ』『オホヽヽ』と笑ひませう。(寫眞は馬の笑ひです)

改革したい

宴會の種々な缺點

ぼつ〱忘年會、何々會と各所にて宴會が多くなるが、この宴會に就いても改革すべき諸種の缺點があります、次に土肥慶藏氏の談を紹介しませう

宴會に關しては種々改善すべき事項があります、宴席を椅子卓子式にすれば座式よりも衞生的で且つ着席に便利な上に時間が節約され經費の節約になる場合もありますその利益は單に之れだけでなく酒杯獻酬や接客婦の酌など從來の宴會に伴ふ種々の弊害も除く事が出來ます、故に今後椅子卓子式宴會の設備が出來る場合には成るべく之れを利用する樣にしたい。座敷の宴會に於きましても成るべく適當な食卓を用ひる事にしたいものです從來一般に行はれてゐる樣に會席膳や膳の上に直接皿に盛つたものなどを置くと給仕人其他のものゝ動作に連れて自然塵埃が起つて衞生上よくありません、故に座式の宴會では相對し談笑しても食物が不潔にならぬ程度の相當巾の食卓を使用し椅子式の場合同樣卓子を被つたりしたりする樣にしたいと思ひます、若し又

適當な食卓のない場合には在來の高脚膳を代用するがよいと思ひます我邦の宴會では從來食膳の餘り物を土産に持つて歸る風習があり之れが爲自然食膳の品數分量を多からしめてゐる傾きがあります土産を出する事は必ずしも惡い風習ではありませんから宴會に土産を出す場合は食膳と別にする方がよいと思ひます、そして食卓は全く其の場で食べ盡し得られる程度の食品に止めたいと思ひます

老人向羽織下

毛糸の編み殘りを一オンス二オンスと纏めておいて、お年寄の羽織下を作つて贈りますと、どなたからも非常に喜ばれます。その編み方も大へん簡單です。毛糸はなるべく軟く柔いものを撰び、又色合などもお婆さんでしたら余り黒くない、そして汚れ目の立たない可愛い色の縦縞などを作つて差上げたらよろしいでせう。材料は極く細い毛糸八オンスと四號棒針一組あればよいのです。

編み方はむづかしい模樣編みをやめて伸縮自在なガーター編でいたします。瓦編でしたら市松編、畦の子編などが召しよいでせう。メリヤスだけの編み方は綾をとらなければなりませんから面倒でせう。

そこで極く細い毛糸を四本に纏めて巻き一尺一寸五分位(凡そ百位かける)の幅に目を作ります。そしてガーター編を增減なしに九寸まで編みます、次は兩端を一寸づゝ並せ目にして九寸五分幅に六寸編みます、首肩は四寸明けて兩肩は下まで平に編み下ります。但し後ろ身頃を丈よりか六寸長くしておき脇縁を五分程とします。袖ぐりの脇は小編か松編みをしておきます

襟巻

習慣によつて抵抗力が弱る

寒さを防ぐ爲めに襟巻をする習慣となつて居りますが若い人々としては好ましい事ではありません。即ち襟巻をしないでも頸部は冷えないやうに血管が皮膚の表面に浮出てあります。それは顔と同じやうです。それで襟巻をしないでも寒さは凌げるのですが、習慣として襟巻をするので自然抵抗力が弱くなり、風邪をひくのであります。それで老人とか子供とかならいざしらず若い人々の襟巻は不要といつてよいのであります

家庭教育の指針

玩具一つで氣質も變はる

子供が買つてほしいといふ玩具を買つてやること、それは子供の個性を生かすことにもなるもので決して避けよといふのではありません、こんな **性質の** 子供にはこんな玩具を與へてやると性質の陶冶の上に非常に有効であるといふことをお話するのです。即ち何時もそわ〱として落附のない子供、こんな子供には物をよく考へる習慣を養ふ爲に子供用の理化學應用の玩具、數字合せ、繪合せ、行軍將棋、はめ繪、はめ木等を與へ、注意を集注させる目的で羽子、射的輪投げ、魚釣道具、智慧の輪、お手玉、遊唐おとし、近頃流行のベビー **ゴルフ** の玩具などを與へ、忍耐力を養成する爲に組立人形、大工道具、農具、手工道具、刺繍、編物、裁縫道具等を與へてやります、何かをやつても永續きのしない子供には、右に述べた注意を集注させる玩具や忍耐力を養成する玩具の他に、每日規律ある作業をやらせると共に筋肉を練り實行力を養ふ爲に凧、羽子、輪投げ、的付弓矢、輪廻し、跳び繩、兒童用遊戯道具、獨樂、ボール **風船等** を與へます、臆病で結末をへない子供には、行進喇叭、自動車、三輪車、ピンポン、編物、刺繍、裁縫道具等を、深く自省する傾向を養ふ爲に積木細工、木人形、童話に因んだ玩具、面獅子舞、まゝごと道具、勇ましい兵隊、飛行機、數字合せ等を、同情心を養ふ爲に人形類、犬、兎、猫、馬等の動物を、克己心の養成の目的でこんくらべ、輪投げ、お手玉、智慧の輪等を與へます、思ひやりのない子には **同情心** を養ふ玩具、自省力を養ふ玩具の他に物事によく氣がつく爲に動植物標本、虫眼鏡射的、行軍將棋、原色眼鏡、双眼鏡等を與へ、自制力を養ふ玩具をも與ふべきです實行力養成の目的で、毎日規律ある作業を行はしめ、好奇心をおこさせる爲めにびつくり箱、魔術箱等を、筋肉を練るやうにする動木馬、シーソー、ブランコ、お手玉、繩飛び、羽子風船、竹馬、農具等を與へます **物事に** 感じない子供は好奇心をおこさせる玩具を與へカルタ、家族合せ、行軍將棋等の勝負玩具をあてがひ、毎日規律ある作業と共に筋肉の鍛錬に意を用ひなければなりません

我國最初の全小校長會議

諮問案及日程決る 各方面の注目甚大

文部省では小學校教育に關し改善を要すべき事項につき其の方案について諮問を發げ、廣く小學校教育に關する各種の問題を研究討議するため、來る二十四日から二十六日の三日間、上野科學博物館に於て全國小學校長會議が開催される事になり、文部大臣の訓示後、直に諮問事項の説明が開かれ、各府縣からの指示事項等もあり、全國から出席者の總出になる會議の意義がある外で、既に百五十名位の申出がある、何しろ我國最初の文部省主催全國小學校長會議であるだけにその議事は注目の値ありとして各方面から期待されてゐる

紙上病院

黄色な鼻が出ます

【問】私は蓄膿症で再々治療を受けまして、今は鼻は惡くありませんが一ケ年位前より一方の鼻から鼻汁は一滴も出なくなり、カラ〱に乾いて居り、呼吸もよく通ります。一方の鼻よりは白又は黄色の鼻汁がでますのに一方の乾いて居る方は風を引いても鼻水一つも出ませんので氣持わるく思ひます。何卒御教示願ひます(病める者)

醫學博士 阪井滿

【答】健康な鼻は鼻粘膜に適當な濕度を保つてをりまして、決して滴々と鼻汁が外へ出るものではありません、あなたの一方の鼻は普通健康の鼻だと思ひますから御安心なさい、又他方の鼻は御記載より想像しますと以前の蓄膿症がまだあるのか或は又何か鼻内に變化を生じてゐるのではないかと思ひますから一度醫師に詳細にみてもらひなさい

今日のメモ

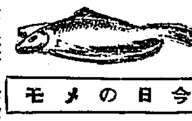

◇林檎の皮‖段々林檎が出盛りになつて、何處の家庭でも多く用ひられるやうになりますが、これは剝いた皮を決して捨てゝはなりません。香りの高い上等の林檎シロップがこの廢物の皮から取れますから、はじめ林檎を洗つてから皮をむきますこれを もんで 一緒に適宜の大きさに細切りにして鍋に入れ、白砂糖と水とを加へてぐつ〱煮、目の細かい布でこして瓶に詰めて置きます。これは可成り長い日時保たす事が出來ます

本社特選 圍碁對局 (五)

先々先 小島春一(四段)
先番 高橋重行(三段)

たノ七	たノ八	かノ七	よノ八	わノ五	よノ五	とノ四	ほノ七	ほノ八	へノ八	にノ七	とノ五	ちノ五	ほノ九	にノ八	ちノ六	へノ五	とノ六	ほノ六	へノ七

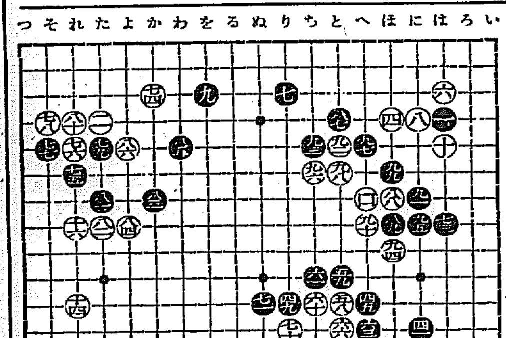

對局者の感想

黑曰く 八五と輕く打れてよはりました

黑曰く 九一は大悪手で無論九四に打つ可きです

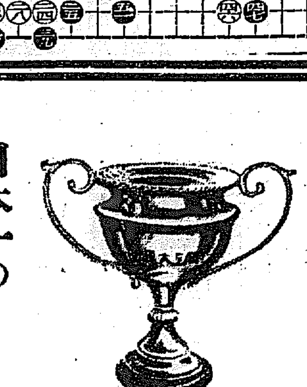
日本一のグリコ
名譽 グリコは一番よいお菓子だと商工大臣からほめの銀カップを頂きました……
一粒三百メートル 美味榮養菓子

萬黑燒製造所元祖 京城太平通二ノ三 電話光化門一五六八 小松商會

品質保證の爲め地方は郵便で 府内は巡回サービス致します
高級 アート 萬年筆
米澤萬正堂 京城本町

資本金壹千貳百五拾萬圓
橫濱火災
支店 京城鍾路一丁目

ガラスヤ ミタマサ 140 三田政

ロシヤ飴
安東縣市場通 大山堂

虚弱に滋養と強壯
無臭ニンニクエキス
滋養鰻卵油
井上又七

野崎肛門科 入院隨意

副作用なく安全に排虫
マクニン錠
日本はマクニンデー
朝といはず 晝といはず お腹が シク〱 ハライタ これまた俗にいふ 虫の一虫の仕業
お子達には藥菓子 マクニンゼリ
小冊子『恐ろしい蛔虫』お申越次第進呈
虫下し
M—103 大阪道修町二 鵜澤友吉商店

御園クレーム

鮮内私鐵代表者が 陳情の總攻撃か
澤崎局鐵理事を追ひ續々東上
補助令改正 私鐵買收の兩案を繞りて

私設鐵道の救濟策として今議會に提案さるべき私鐵補助令改正案、及び私鐵買收の二案は本府原案によれば十年を延長し二千六百萬圓の多額の買收費を要するものだけに果して政府案として其儘採用されるかは疑問であり、殊に藏省の大なるメスを振ふとも想像され或は原案とは稍趣を異にする政府案が出れはせぬかと危惧されてゐる。この機會を捉へて私鐵業者も代表となり朝鮮鐵道の新田常務、東鮮取締の二氏は同日飛行機にて先發せる澤崎局鐵理事の後を追ひ東上するに至つた、この外京南の秋本氏、金剛山電鐵の岡本氏の東上を見るべく當都に於て陳情戰が開始されんとする模様である、右二案に反對する政府の肚は第一に期限を十年延長により二十五年とするは北鮮の本線買收を行ひ得る建設期に失し殊に内地の十年と平衡を失ふ、第二に買收額の二千六百萬圓は財政困難の折柄至難とするの二點によるものゝ如くであるが、これに對する私鐵業者は一齊の自由陳情をも躊躇してゐる模様で、政府當局者の意見には可なりの懸隔があり今後の成り行が注目されてゐる

自動車業統制方針
車網普及は北鮮に力瘤を 市街バス料金は區間制に

自動車行政の確立の總督府局移管に伴ひ局監督課方面では自動車取締令公布を目前に控へて鐵道局移管の甚大なる業務整理を急ぎ問題の自動車業の統制方針を立案中であるが、明年二月頃公布の自動車取締令の施行と相俟つて大體左の如き方針で統制する事となつてゐる

一、全鮮自動車網普及 現在自動車路線は局鐵の六倍二萬四千七百キロに達してゐるがこの發展傾向は南鮮西鮮に密に北鮮線なる實情にあり、今後北鮮方面に特に發展を計る

二、競走線を排除 自動車業者間の競爭のため二重投資の兆候は鮮内でもすでに顯著で現在路線の稍調整部分を通算すれば五萬四千キロ、約一位に達する實情であるから、之を自動車業令並に施行規則の一線一營業主義に照して、大體現營業線中一般路線二營業、二級路線一營業に統制

三、鐵道の倍参線 自動車の交通的使命より照し、鐵道或は軌道との競走を可及的排除の方針をとり鐵道と自動車の提携を計らしめる

四、料金制度 市街バスは現在料金均一制を採用してゐるが、負擔公平、企業保護その他の點より原則として料金の區間比例法を採用の豫定で、之によつて自動車業の合理化を計る

金組貸出限度の擴張要望を決議
京城商議金融部會で

京城商工會議所では二十八日午後一時半から同會議室において金融部會を開催し、出席議員數僅に不成立であつたが、現下の中小商工業者の窮狀のよつて來るところは一つにこの方面の金融不圓滑に起因するところ最も大なりとなし、その匡救策に關し長時間にわたり研究討議の結果、さし當り次の決議をなして午後四時半散會した

一、京城府内都市金融組合の運用保證貸付制度を擴張し

二、かつその現行貸付限度を擴大して次の通り改正せられ度し

(イ)信用貸限度現行一千圓を二千圓迄に擴張

(ロ)擔保貸限度現行二千圓を三千圓迄に擴張

而して右決議を京城商議役員會に附議提案することに決した

第二回内地米買上中止
五千八十石決定す 賣却申込は頗る不成績

【東京二十九日發電報】農林省は米價維持のため内地米二百萬石買上げを決定し第一回百萬石は十八萬三千石買上げに引つゞき第二回百萬石買上中二十八日五千八十八石を決定したによつて見ると殆んど賣却申込者がないと言つた不成績だが之が原因は買上價格が市價に比し高くなつた上その後市價維持を加へた爲めである

第二回買上不足分 最低基準價格を下廻る迄留保す

【東京電話】第二回米買上は百萬石に對し買上決定は僅に五千八十石に達せず不足分約九十九萬五千石は最低基準價格を下廻るまで留保すべく決した

京仁運輸改善委員會

京仁運輸業主催の京仁運輸改善委員會の實行委員會は二十九日午後一時から京城商議所に於て開き懸案の事項に關する實行方法につき協議をなす筈

反對運動に大童
鮮米協會からの情報

東京鮮米協會より二十八日午後五時米穀統制案の發表があつた、昨夜將県及正米市場側と會見す、今朝米穀と分れ街米、馬場、橋木、扳井、渡邊、堤氏等を訪ひ陳情に努む、農相等も待週を不可とする者多し、總監と長時間會見す、堅い決意を有せられ河田次官、北島局長にも依頼せり、正午東米幹部と會見、今夜全國取引所幹部と會見協力を求める筈

京仁間専用貨車
一車四十圓に引下 輸送時間の短縮も實現

昭和五年九月に制定された京仁間の専用車に對する運賃制度は十一月末日を以てその特定期間に滿了するので、引續き十二月一日より向ふ一ヶ年間改正された制定によりに運賃割引をなすこととなつた、今回の改正の内容は運賃の引下げと輸送時間の短縮が二つの眼目で從來とも鐵道局は荷主の意見を尊重して運賃も屢々引下げ時刻改正も行つてその内容改善に努めて來たが更に京仁運輸改善座談會の意見もあり、今回の改正により次の如き内容によつて實施されることゝなつた、即ち輸送時間の短縮に就ては京仁間の貨物列車の全般的時刻改正を行ひ當日積込みのものは其日の中に到着せしめることを原則とし從來より半日以上の速達を見ることゝなつた、運賃も從來の方は從來一車四十六圓であつたのを一車四十圓に引下げたので從來より六圓引下げた上の引下げであるから非常な英斷で最大限度の引下である、この結果により自動車の運賃によるより低廉な運賃となつた譯である

農業者大會委員會陣容

過般の農業者大會に於て決定した委員會常設は其の後斯界有志の手で幹部其他を作成中であつたが大體左の如き内容を以て次期農業者大會迄存續することゝなつた

朝信創立總會
十二月十六日集會所で開催 十七日迄に認可申請

十二月十五、六日を期して開催の豫定であつた朝鮮信託株式會社の創立總會はけふ二十九日次の通り決定した、即ち十二月十六日午前十時から京城銀行集會所に於て開催するが、附議案は大體決定も要事項のみに止まり、加藤創立委員長もそれまでには歸城し議長につき司會をなす模様である、然して總會後十七日には直に總府當局へ認可申請をなす手筈である

鮮銀の産金買値
建値を九圓に
金の密輸を防止するにはまだ安過ぎると非難

地金買上方法に就て七月の改正制度が不當かつ國策上からも不利なりとして、この際宜しく買値相當時價買上を斷行すべしとの論が各方面からいよく聲高らかに唱へられたに鑑みての手心か日銀買入建値は二十八日から四十七錢の引上げの九圓三十七錢と改正され鮮銀買入建値はけふ二十九日から十四錢引上げの九圓と改正された、然し乍ら斯る微溫的のやり方では目下盛んに擴行してゐる密輸出は到底減少し得べくもあるまいと見られてゐる。即ち前記の如く時價買上とするか、又は少くとも時價より若干の手數料、金利、保險料控除程度の買上建値に制度の改正を見ざる限り、密輸は決して防止し得べくもないとみられてゐる

鮮銀券發行週報 (自十一月二十日 至同二十六日)

銀行券總發行平均高	一〇八、二三三、三四四圓
内	
正貨準備發行平均高	一八、二〇〇、六〇〇
保證準備發行平均高	四九、五二四、〇八六
週末銀行券發行高	一一〇、二一三、四〇三、〇八

鮮銀對外爲替建値 (廿九日)

倫敦	一志三片二分一
紐育	二十弗四分三
上海	七十二兩丁

朝信の拂込み
極めて良好

朝鮮信託の株式拂込は廿五日より開始し三十日を以て締切るが本日までの處成績極めて良好で各地支店取扱の分は不明なるも既に八分通りは拂込を了し卅日には殆んど全部完了の見込であると

株式影響なし

【ニューヨーク廿八日發電】株式はポンド暴落三ドル十七仙八分の三と新安値を出したことも大した影響なく底堅しつかり値動きも一ポイントの上には出なかつた、スチール三十三弗四分の一アンコンダ八弗八分の五

英米クロス慘落

【ロンドン廿八日發電】爲替はポンド低落で英米クロス寄附三ドル二十一仙であつたが午前十一時四十分には早くも三ドル二十仙四分の一と未曾有の新安値を出し更に午前十一時五十五分には三ドル十仙丁度午後三時五分には三ドル十八仙二分の一年後四時頃には三ドル十七仙四分の一に低落したが引値は三ドル十七仙二分の一、前の最低記録は一九二〇年二月四日の三ドル二十一仙なるが廿八日の安値たる三ドル十七仙四分の一は之を突破すること三仙四分の三である。なほ金相場は六ポンド八仙四片と未曾有の新高値を出した

冬場運賃改訂
十二月に入つて折衝

鮮米の冬期運賃は本月中に折衝の筈であつたが各地米穀代表が内地の米穀大會出席中のため十二月に入つてから行はれることになつた本年は海運界同調を呈し鮮米移出の兆候にあるので二十九日若菜鮮航…

朝郵本社に増配船要求
各港滯貨處分に

鮮米並に大豆出廻盛期に入り各港共に現地より廻漕貨物豫想外に增加した仁川の六萬石を初め鎭南浦、木浦、群山、釜山等の各主要港には各々一萬二千乃至五十石の滯貨山積し擴張期に一大支障を來すに至つた殊に仁川の如きは滯増傾向にあるので二十九日若菜鮮航同盟支部長は盧田朝郵仁川支店長に會談、船仁川支店長は鶴入朝郵社長において發社長、山田營業課長と共に是が對策協議の結果取敢ず本部に臨時增配船の要求を爲す事に決定したしかし本部では目下一何に因り是以上の配船は現在の海運界に鮮米運賃より見て困難視されて居るから、目先鮮米冬期運賃協定を控へ增配船問題は注目されて居る

無煙貯炭皆無

無煙炭は今年中に二十五萬屯移出の豫定のところ已に十一月に入るまでに二十四萬屯を移出し年内一杯には合計三十萬屯を移出するの見込みである、大同江口の保山には昨年度皆無にて各炭鑛共山元から送炭を急いで居るが眩氷で大同江の結氷が遅れたから三十萬屯の移出は可能の見込みである

一、委員十七名を以て組織し、實行委員若干名を常置、大名を以て組織す

一、時期委員若干名を選任する、これは農業關係の特種問題調査研究が必要となつて來た際、與論權威ある人士を選定してこれに當らしめる

…の組織りに不圓滑を來たしてゐる折柄でもあり値上げは實現するものと見られてゐる

配當を買埋め一巡 頗る强硬足
人氣買に一轉か

前場 前日來彌々軟派の踏揚げもあり金融買揚りして手堅き漸騰足の折柄、明米は引續き東西の頗る活況をうけて、當所は配當落ちも東新百七十八圓丁、大新八十三四八と氣丈に、朝新二十一圓九、兆圓七と手堅く、引續き東新は八圓五から九圓百に飛騰して九圓四、大新も四圓八から四圓九と止めて配當落ちを全く買埋めるの強勢面を見せて大引し、この他朝新不申、折新九圓九と強調をとめた

後場 前場東西高の刺戟に配當を買埋めて頗る氣丈の折柄、引續き朝新二十二圓二十錢東新百七十八圓五十錢と好調に始りこの邊中心の圓内を重ねて前場の如く大引

株界片語

強氣大勢!この事あるが故に積極的に買へず、人氣はむしろ浸り買につく、此處に上げ渋滯はつちかわれてゐるのではないか

◇當所は配當落ちだけに明へ値から東京では人氣漸く改めてゐるが、東西の活況は此の事を物語つてゐる、明日に迫る圓相場の思にして振り落され易き材料として當面には金融界より及ぼされる多大の興味がある、投資振動の株式集中は明年へかけて必然の歸結とならう、北鮮に海外を切りはなして觀望資地がある

賣方の崩れ

目先の人氣は買り募ふ、この寶人氣がまづ上げ動力となつて軟派の思惑を裏切らざるを得ぬ事にならなければ幸ひだ、この可能性が頗る多い

◇國際における日支間國際圍の形勢は依然として明確定かない混沌たる狀態にあるが、討議繼續移勝

買ひ妙味津々

國際の形勢を目標に、金融界の手前は、上述の如く明らかに資向つた手前は、上述の如く明年へ向けて前述の如き、また米國の觀測からに思惑を裏切られ、却て人氣に從って金融好感的に逆に崩れたげるを得なく株式は東新百八十圓台乗せの調節揚面と化したが、この鼻に對する一般人氣關係は依然として弱點の安去り

他の段は逆に崩れ易きを意味するもので、この二つよりして株界では大局目標の主力筋軟派は別であるが、當月的な賣方は悲觀材料となつて來たのがあるが然し人氣の依然見り買一致の採否を考慮し、財界小循環に金融の待望に側するものがある

各取の配當

この邊の諸間ひは自ら墓穴を掘るものと云つていゝのだ、この相場は人氣が強れば強る程、これを上げ材料として伸び得る素質を有してゐるのである、從つて當面のところ、金融事情を期待して買人氣を逆に買つて妙味多き場面であると解されてゐる

東新よりの對比觀よりさきの上げ相場の崇期より、めきく強張つて來た大新は、前日來五分五厘の配當決定（五厘增配）が人氣に投じ、遂に八十五圓と盛り返し頗る强硬を續けて居る、一方東新は大體八分五厘と推定されてゐるが、これは配當關係が株價に作用せず人氣關係より底値固りをつげてゐる、朝取は愈々今月末で締切るが取引事情から見て八分乃至八分五厘

東京現株市況

【大阪現物店東京支店入電】本廿九日正午の入電に依れば一般株式には先高見越の買人氣旺盛にて人氣株式の商況左の如し

▲王子九五、〇〇▲日鋼五一、八〇▲商船新一〇、五〇▲明糖九四三〇▲東電一七、五〇▲日婁一〇二、五〇▲日發新一三、五〇▲日石四二、五〇▲日糖七六、〇〇▲大同二二、八〇▲富士新三三、七〇▲日麥新三四、六〇▲郵船新一四、五〇▲日產新二二、四〇▲日鐵新四一、〇〇▲東那二九、八〇

東京公債

【東京廿九日發電報聯合】東京國債市場正午氣配▲甲號五分利九八、八五▲第三回五分利九七、八〇▲一回四分利八九、一〇▲二回四分利八九、〇五▲廿二年もの九九、九〇▲廿八もの九九、八五▲佛貨四分利一五四二

阪地稍縮少
下げ鈍感乍ら上げには銳敏

前場 期近は前日來新穀の買物に氣崩れを呈し今朝は遂に二十圓十五錢と更に暴落を呈したるも中先は正米の强硬と阪地の手堅さ寄付きを入れて中二十四圓九十八錢先二十一圓二十八錢と前日の上値を…

後場 前場阪地の前市下向きと軍閥筋の期近、後場は十八錢から二十一錢と引返し再び阪地との開きは漸く縮少して前場を終つた

つて相場が高値を追ふ時は殖民地がいつも割を出すに決つて居る

◇現に大正八九年には内地米より上を演じた事さへあるのだから今後インフレ景氣が來るとせば此の位の鞘開きは當然で鮮米は割高な

上げには敏感

阪地の相場が二十四圓摘みに引返すと直く屆市垂れ氣味となることは人氣の買ひ募ひに依る池場下貧相場に於ても思惑筋は東京大阪の反動安を懼れ何れも保賣氣味であるが何分正米が薩地出廻り薄のため強硬を維持するので當所は東京大阪の不勢には存外鞘落を上げには强くも追從せんとする情勢にはしないわけで今後問題としては斯うした產地高に東京大阪を牽制するもそれとも東京大阪安に產地の小掛所が引摺られて結局鞘落を見るか興味深き所だと云はれてゐる

產地依然高唱

正米高の原因が產地の穀物薄に依る事は勿論去兩三日は潮時も大潮で仁川近海の廻着米も相當に殺到するであらうと見て買控へて居た迪中が案外廻着米が尠ないので買附を急ぐ至つたもので頭の如き遂に改良種九圓五から六錢までも買手現れ又正米は忠良部丸仁三等が廿一圓十錢きで取引が行はれしが定期が東京大阪安を入れて伸悩み商狀となつた爲めアトは一二十錢方安氣配であつた然し產地は一度高値を附けるとそれ以下には容易に賣應して來ないので地場の買方は安唄へなつゝも產地としては何所も申合せた如く依然強張り商狀である

期近の受渡

一時中先と鞘を詰しく縮少せし期近は前日來新規買緊さや買方一部の投物に氣崩れを呈し今朝は鞘に中先より約一圓の鞘を擴大して納會を遂げたが受渡石數は二千九白石で受方は東京の山種一派が主に渡方は地場の現田精米所で受渡値段は二十圓五十錢であるそうしてこれが受渡しの内容は左の如し

金メ	一一〇〇	丸ッ	一五〇〇
金タ	一四〇〇	利	一〇〇〇
丸福	二〇〇	福	一〇〇

各地當限受渡

▲大阪受渡石數八、一〇〇受渡値二三圓七〇▲東京五二〇〇石二二圓八〇▲名古屋一、〇〇〇石二二圓八〇▲下關四、四〇〇石二二圓五〇

仁川穀物出入

(二十九日)▲穀倉出便供入一、一二二、九六一俵積入一、九六一俵(袋入)、一、八五二〇〇米三、三八八白米(袋入)二、〇〇〇(叺入)一、三八五大豆五七二一▲輸移出 白米六、二五〇袋入五〇〇玄米一、七〇六大豆四九二九小豆五九六

京城延べ
不透明裡の乱高下

前場 前日底高張りの商勢推移後、阪地の急落を移して軟調の折柄、今朝は阪仁とも氣配頭と株高に一中二十一圓メ一錢の寄付から、一躍十五錢の高値をつけたが、阪地の連節安に弛み二回に二十四圓九十錢と崩れこの邊中心

正米

後場 前週阪地高に小堅く始つたが、後追隨安示現の折柄、後場は各地の保合推移をうけて一中廿圓九十七錢と始りこの邊中心の無味狀勵を連續して大引

出來高 一萬石

京城 一等白米十四圓五十錢丸チン合格玄米三等二十一圓四等二十圓七十錢今摺玄米上十七圓八十錢下十六圓七十錢粗上五錢六中五錢四下五錢

仁川 丸仁三等二十圓九十錢忠良部二十一圓十錢多摩館二十一圓十錢卵力四等二十圓七十錢不合格二十七圓九十錢一等白米八圓四十錢朝鮮改良種五錢六厘在來種五錢四厘所を荷主は唄へ多少の手合せを見たるも定期にアトは買方の見送りで稍安人氣である

大豆 龍山一四、〇〇長湍一三、九〇漣川一三、九〇鐵原一三九〇

大豆 龍山丸忠三等十四圓長湍漣川十三圓八十五錢新幕漣川十三圓七十五錢天安海主四等十三圓五十錢と何れも目先保合ひ商狀である

釜山 定期納會關係から格物買ひ漁りに氣配三四十錢方反騰し加へて内地よりの入注文もあり精米筋、移出筋の手當、直接みに一般と活氣立ち月越高氣構へに四千以の商内出來し殷賑一等二十一圓七十錢四等二十一圓四十錢無格二十一圓丁度等外十八圓二十錢見當を唱へた

大邱 内地新米の出廻れに各集散地よりの入注相當入り込み御安狙ひとて商值採算合はず市中入氣の間に相場買はれず一方小農筋は此の處、買値なれば賣進む風情にて結局出來高二十四圓九十錢抑力三等二十四圓五十錢見當を唱へた

鎭南浦 產地市中共品薄く特に產地手持筋の氣張りに氣配十錢方小高く丸ナ三等二十一圓八十錢四等二十一圓五十錢唱

木浦 出廻十七輛內地期米及關係の好勢から內地筋の假需要を呼んで減切り硬化し丸木三等二十圓八十錢四等二十四圓四十錢と二十錢高唱へ

阪地稍縮少か

正米の硬化か產地出廻薄に依る事は勿論今朝の如きは產地一箱二十十錢高の丸仁三等二十一圓十錢所を唱へ地場の商人は二十圓九十錢から二十圓見當まで買進んだが容易に賣應ずる者がなく取引は頗る閑散であつた、從つて定期も買氣は一般に強く此邊阪地は安くなつて

米界展望

問題の鮮米統制案けどうやら現在の米穀法を少し焼き直した程度のものに落着くらしい

◇何をするにも先立つものは金で鮮米を政府が獨占的に統制を圖るとせば少くとも二億以上の資金を要しそれで完全なる效果を擧げ得るかは疑問であるから小田原評議に終るのが當然であらう

◇當然と云へば鮮米が內地米より割高を突破るのは如何にも不思議のやうであるが世間の景氣が好くなつて

今日の市場 (十一月廿九日)

前日終段と大引比

株式	東新	百八十一圓六〇	六高
	大新	八十五圓四十	一安
	鐵新	二十二圓四十	四高
期米	東京	二十三圓九三	五安
	大阪	二十三圓八五	二三安
	仁川	二十一圓三三	二高
商況	綿糸	休會	
	生糸	九百十三圓	六高
	砂糖	休會	

株式 (廿九日)

朝取短期

銘柄	寄付	大引	高値	安値
朝取 前	[illegible]	[illegible]	[illegible]	[illegible]
朝取 後	[illegible]	[illegible]	[illegible]	[illegible]
朝新 前	[illegible]	[illegible]	[illegible]	[illegible]
朝新 後	[illegible]	[illegible]	[illegible]	[illegible]
鐵新 前	[illegible]	[illegible]	[illegible]	[illegible]
鐵新 後	[illegible]	[illegible]	[illegible]	[illegible]
大新 前	[illegible]	[illegible]	[illegible]	[illegible]
大新 後	[illegible]	[illegible]	[illegible]	[illegible]
東新 前	[illegible]	[illegible]	[illegible]	[illegible]
東新 後	[illegible]	[illegible]	[illegible]	[illegible]
安取 後	[illegible]	[illegible]	[illegible]	[illegible]

限月と日歩

銘柄	限月	日歩	代引
朝取	[illegible]	[illegible]	[illegible]
朝新	[illegible]	[illegible]	[illegible]
鐵新	[illegible]	[illegible]	[illegible]
東新	[illegible]	[illegible]	[illegible]
大新	[illegible]	[illegible]	[illegible]
安取	[illegible]	[illegible]	[illegible]

短期建玉表

銘柄	賣方	買方	差引
取	[illegible]	[illegible]	[illegible]
新	[illegible]	[illegible]	[illegible]
新	[illegible]	[illegible]	[illegible]
新	[illegible]	[illegible]	[illegible]
新	[illegible]	[illegible]	[illegible]
取	[illegible]	[illegible]	[illegible]

	出來	累計
短期	[illegible]	[illegible]
長期	[illegible]	[illegible]
現日	[illegible]	[illegible]

大株短期

銘柄	寄付	大引	高値	安値
大新 前	[illegible]	[illegible]	[illegible]	[illegible]
大新 後	[illegible]	[illegible]	[illegible]	[illegible]
鐘新 前	[illegible]	[illegible]	[illegible]	[illegible]
鐘新 後	[illegible]	[illegible]	[illegible]	[illegible]
日産 前	[illegible]	[illegible]	[illegible]	[illegible]
日産 後	[illegible]	[illegible]	[illegible]	[illegible]
東新 前	[illegible]	[illegible]	[illegible]	[illegible]
東新 後	[illegible]	[illegible]	[illegible]	[illegible]
日魯 前	[illegible]	[illegible]	[illegible]	[illegible]
日魯 後	[illegible]	[illegible]	[illegible]	[illegible]

大株長期

銘柄	寄付	大引	高値	安値
大新	[illegible]	[illegible]	[illegible]	[illegible]
同新	[illegible]	[illegible]	[illegible]	[illegible]
日産	[illegible]	[illegible]	[illegible]	[illegible]
同新	[illegible]	[illegible]	[illegible]	[illegible]
郵船	[illegible]	[illegible]	[illegible]	[illegible]
同新	[illegible]	[illegible]	[illegible]	[illegible]
鐘紡	[illegible]	[illegible]	[illegible]	[illegible]
同新	[illegible]	[illegible]	[illegible]	[illegible]
日魯	[illegible]	[illegible]	[illegible]	[illegible]
東株	[illegible]	[illegible]	[illegible]	[illegible]
同新	[illegible]	[illegible]	[illegible]	[illegible]

東株短期市場

銘柄	寄付	大引	高値	安値
東新 前	[illegible]	[illegible]	[illegible]	[illegible]
東新 後	[illegible]	[illegible]	[illegible]	[illegible]
日産 前	[illegible]	[illegible]	[illegible]	[illegible]
日産 後	[illegible]	[illegible]	[illegible]	[illegible]

京京現株

銘柄	寄付	大引	高値	安値
鮮銀	[illegible]	[illegible]	[illegible]	[illegible]
同新	[illegible]	[illegible]	[illegible]	[illegible]
殖銀	[illegible]	[illegible]	[illegible]	[illegible]
同新	[illegible]	[illegible]	[illegible]	[illegible]
京電	[illegible]	[illegible]	[illegible]	[illegible]
瓦電	[illegible]	[illegible]	[illegible]	[illegible]
朝拓	[illegible]	[illegible]	[illegible]	[illegible]
同拓	[illegible]	[illegible]	[illegible]	[illegible]
鮮殖	[illegible]	[illegible]	[illegible]	[illegible]
東電	[illegible]	[illegible]	[illegible]	[illegible]
王子	[illegible]	[illegible]	[illegible]	[illegible]
日魯	[illegible]	[illegible]	[illegible]	[illegible]
明糖	[illegible]	[illegible]	[illegible]	[illegible]
撫順	[illegible]	[illegible]	[illegible]	[illegible]
日石	[illegible]	[illegible]	[illegible]	[illegible]
前段	[illegible]	[illegible]	[illegible]	[illegible]
同新	[illegible]	[illegible]	[illegible]	[illegible]

期米 (廿九日)

朝取仁川

節	當限	中限	先限
前場 一	[illegible]	[illegible]	[illegible]
二	[illegible]	[illegible]	[illegible]
三	[illegible]	[illegible]	[illegible]
四	[illegible]	[illegible]	[illegible]
五	[illegible]	[illegible]	[illegible]
六	[illegible]	[illegible]	[illegible]
七	[illegible]	[illegible]	[illegible]
八	[illegible]	[illegible]	[illegible]
九	[illegible]	[illegible]	[illegible]
十	[illegible]	[illegible]	[illegible]
後場 一	[illegible]	[illegible]	[illegible]
二	[illegible]	[illegible]	[illegible]
三	[illegible]	[illegible]	[illegible]
四	[illegible]	[illegible]	[illegible]
五	[illegible]	[illegible]	[illegible]
六	[illegible]	[illegible]	[illegible]
七	[illegible]	[illegible]	[illegible]
取組高(石)	[illegible]	[illegible]	[illegible]
出來高	[illegible]	[illegible]	[illegible]

京城期米

節	當限	中限	先限
前場 寄	[illegible]	[illegible]	[illegible]
止め	[illegible]	[illegible]	[illegible]
後場 寄	[illegible]	[illegible]	[illegible]
止め	[illegible]	[illegible]	[illegible]
一	[illegible]	[illegible]	[illegible]
二	[illegible]	[illegible]	[illegible]
三	[illegible]	[illegible]	[illegible]
四	[illegible]	[illegible]	[illegible]
五	[illegible]	[illegible]	[illegible]
六	[illegible]	[illegible]	[illegible]
七	[illegible]	[illegible]	[illegible]
八	[illegible]	[illegible]	[illegible]

大阪期米

節	當限	中限	先限
前場 一	[illegible]	[illegible]	[illegible]
二	[illegible]	[illegible]	[illegible]
三	[illegible]	[illegible]	[illegible]
四	[illegible]	[illegible]	[illegible]
五	[illegible]	[illegible]	[illegible]
六	[illegible]	[illegible]	[illegible]
七	[illegible]	[illegible]	[illegible]
八	[illegible]	[illegible]	[illegible]
九	[illegible]	[illegible]	[illegible]
十	[illegible]	[illegible]	[illegible]
後場 一	[illegible]	[illegible]	[illegible]
二	[illegible]	[illegible]	[illegible]
三	[illegible]	[illegible]	[illegible]
四	[illegible]	[illegible]	[illegible]
五	[illegible]	[illegible]	[illegible]
六	[illegible]	[illegible]	[illegible]

大阪期米 取組高 [illegible] 石 明鮮鎮定 廿三圓八十六錢

地	節	前場	後場
◇兵庫	寄付	[illegible]	[illegible]
	止め	[illegible]	[illegible]
◇下關	寄付	[illegible]	[illegible]
	止め	[illegible]	[illegible]
◇名古屋	寄付	[illegible]	[illegible]
	止め	[illegible]	[illegible]
大阪市中相場		[illegible]	[illegible]

ストリツト(十二月)	[illegible]
ブローデ	[illegible]
ベゴンー	[illegible]

鮮内各取

地・限	前寄	前止	後寄	後止
◇釜山 十一未	[illegible]	[illegible]	[illegible]	[illegible]
十二未	[illegible]	[illegible]	[illegible]	[illegible]
一未	[illegible]	[illegible]	[illegible]	[illegible]
二中	[illegible]	[illegible]	[illegible]	[illegible]
◇大邱 十一未	[illegible]	[illegible]	[illegible]	[illegible]
十二未	[illegible]	[illegible]	[illegible]	[illegible]
一未	[illegible]	[illegible]	[illegible]	[illegible]
二中	[illegible]	[illegible]	[illegible]	[illegible]
◇群山 十一未	[illegible]	[illegible]	[illegible]	[illegible]
十二未	[illegible]	[illegible]	[illegible]	[illegible]
一未	[illegible]	[illegible]	[illegible]	[illegible]
二中	[illegible]	[illegible]	[illegible]	[illegible]
◇木浦 十一未	[illegible]	[illegible]	[illegible]	[illegible]
十二未	[illegible]	[illegible]	[illegible]	[illegible]
一未	[illegible]	[illegible]	[illegible]	[illegible]
二中	[illegible]	[illegible]	[illegible]	[illegible]
◇鎭南浦 十一未	[illegible]	[illegible]	[illegible]	[illegible]
十二未	[illegible]	[illegible]	[illegible]	[illegible]
一未	[illegible]	[illegible]	[illegible]	[illegible]
二中	[illegible]	[illegible]	[illegible]	[illegible]
◇京城 十一未	[illegible]	[illegible]	[illegible]	[illegible]
十二未	[illegible]	[illegible]	[illegible]	[illegible]
一未	[illegible]	[illegible]	[illegible]	[illegible]
二中	[illegible]	[illegible]	[illegible]	[illegible]

市況 (廿九日)

品目	限月	寄付	前引	後寄	後引
◇大阪綿絲	十一月限	[illegible]	[illegible]	休會	[illegible]
	十二月限	[illegible]	[illegible]	[illegible]	[illegible]
	一月限	[illegible]	[illegible]	[illegible]	[illegible]
	二月限	[illegible]	[illegible]	[illegible]	[illegible]
	三月限	[illegible]	[illegible]	[illegible]	[illegible]
	四月限	[illegible]	[illegible]	[illegible]	[illegible]
	五月限	[illegible]	[illegible]	[illegible]	[illegible]
◇大阪棉花	當限	[illegible]	[illegible]	休會	[illegible]
	先限	[illegible]	[illegible]	[illegible]	[illegible]
◇横濱生絲	當限	[illegible]	[illegible]	[illegible]	[illegible]
	先限	[illegible]	[illegible]	[illegible]	[illegible]
◇現物値段		八七〇圓			
◇大阪砂糖	當限	[illegible]	[illegible]	休會	[illegible]
	先限	[illegible]	[illegible]	[illegible]	[illegible]
◇鐵平炭	當限	[illegible]	[illegible]	[illegible]	[illegible]
	先限	[illegible]	[illegible]	[illegible]	[illegible]

品目	相場
倫敦銀塊	一七片一六分ノ三
紐育銀塊	二十五仙
米綿	六十錢安
印綿	休會
スチール株	三三弗四分ノ一
アナコンダ株	八弗八分ノ五
日米爲替	二〇弗五〇仙丁度
英米爲替	三弗一七仙二分ノ一
紐育金塊	二五仙[illegible]

的田雙六 (3)
長谷川伸 作
藤井 畫

闇の拳 (三)

屁音を盗み、眼をそばめ、今度何かいつたら聲をたよりに斬りつける氣になつてゐる猪伏は、それかと思ふ氣がしたので一度、二度、三度まで、斬りつけてはみたが、手應へがなかつた。

(よし、その儀ならば)

眼を摘ぢ、摘つて、四方の闇に心をくばつた。

(うッ! 屁音がした)

かすかながら猪伏の耳は確に聞きつけた。

(きやつめ、逃げ行く)

勝つた氣が何となくして、追撃の逸り心地を抑へかね、闇の中を急いだ。

(居た!)

闇の中に黒い人影があつた。

『えいッ!』

月並外れてその人影より五六寸あまり手前を、白刃がびゆッと闇を裂いた。その末が、ピシと、白く路の石を掠めた。

パッ、火花が、商人の、硬直した顏を、影のやうに、猪伏に見せた。

『はッ』

猪伏が、人違ひと心付いて、出した足をあとへ引く、それと同時に

『お、お助け!』

もごもごと口のうちでいつて、頭腰を地についた者がした。

『人違ひだ、許せ』

いひ棄てにして猪伏は驅け出した。

『人殺しだあッ』

今の、腰の拔けた男が、地を這ひながらの絶叫を聞くと、猪伏は飛びあがつた。

(逃げろ!)

さういふ氣もした。

(いや斬つてしまへ、こんな事から不運が生れぬものでもない)

さういふ氣もした。

結局、闇の中を二三度、行きつ戻りつ、迷つた末が

(逃げるに若かず)

さう考へついて逃げかけたが、武士として、後めいた氣がして勢ひよく走る氣になれなかつた。

で、又もう一度、迷ひかけた。

(あいつと、きやつとが、同じ人ゐるのが眼についた。

『おッ』

『お心付き遊ばされましたか』

『お怪我はござらぬご様子じや』

職人かが、ごやごやいふ言葉の怒語の中で、その二つだけが猪伏の耳に、はッきりはいつた。

『……』

猪伏は、闇の中から追つて出てきた妙な男のこと、斬りつけて仕損じた時に、ほのかに見たやうに思へる商人風の男の顏、それやこれやを考へ合せて、脚腰に鞭る臆みをぐッと押さへて瀬息をついた。

『ややッ』

袂の中に何やら入れてあるらしく、聲がした。

あれまで翻弄されたのに對し、猪伏丸之助ともあるものが、余りに無氣力過ぎはしなかつたか――。

『人殺しだアッ』

遠くの方で又ひと聲、今の怯えた男の絶叫が聞こえた。

(あ、又叫んだ!)

と思ふ半ばに胸腹へ、鈍い重い打擲を感じた、とばかり知つてゐるだけで、猪伏は千仞の谿へ辷り込んでゆく氣がした。

眩くて何かうるさく騒いでゐらしいと思つたが、猪伏は、それを止めろといふのも面倒臭かつた。

(うるさい、棄て置け)

さう思ひながら、いつとなく、灯が、自分の四方に幾つかあつて騒がしさが近くなつたのを知つた。多勢の人の顏が、赤々として

京城名物 栗饅頭

塗り物の手入

塗物の禁物は、濕氣です。ですから、塗物は濕氣のない、風通しのよい、むさない場所に置くことが必要です。しまふ時は、出來るだけ、太綿の柔かい布で(のり氣のないのが一等よい)よくふいて、よしの紙の様なもので包むことです。ふく時は溫して、ふくのです。塗物の面に、しみの出來た時、またおわんに油物をついだ時に出來る油のシブくは、アルコールでとれます

楠木正成

文壇の國士　直木三十五著

全篇書き下ろし　長篇歷史小說

聞け！非常時日本の曉鐘！見よ！八千萬同胞の肺肝に叩き込まれた世界無比の正成魂！

非常時日本！この國事多端の秋に、一人の聖雄、一人の正成出でよ！作者が半生の心血を注いだ我等が最大の國民的英雄の新しき人間記錄はこれだ現代人にピタリと來る

新說太平記

正中の變に始まつて千早赤坂の義兵、青葉しげれる櫻井驛の別れより、七生報國の誓に壯烈鬼神を哭かしむる湊川の討死まで、戰雲濛々、撼天動地、息をもつかせぬ一大歷史絵卷が展開する。

嗚呼忠臣大楠氏！偶像視されてゐた六百年前の聖雄の全貌は今こそ我々の魂に蘇る。何等の至誠、何等の殉忠ぞ！これぞ絕好無二の國民文藝讀本だ！

果然
―物凄い反響！

本書の出版が發表されて全國的センセイションの渦が湧起つた時も時、南北朝の古戰場近畿の地に陸軍特別大演習が行はれ、朝野を擧げて楠公熱は沸騰點に達した。果然發賣と共に物凄い註文殺到！增刷に次ぐ增刷、感激讃迎の聲は全國津々浦々に漲つてゐる。

附錄
『楠氏に就て』著者の獨創的史蹟史實研究
◆大楠公眞蹟寫眞二葉
◆折込千早赤阪城塞圖

犧牲的廉價普及版
定價一圓二十錢
四六判函入美本五五〇頁送料十四錢

日本人なら讀んで泣け！作者も男泣きに泣きながら書いたのだ！

東京驛前丸ビル　振替東京三四番　**中央公論社發行**

京城日報

偉大なる書は偉大なる需用を喚起す!!

一擧五萬部突破!!

一たび本書を購ふことによつて、其利益は即刻始まり、永遠に繼續す

「言海」三百萬の愛用者に告ぐ

福澤諭吉

ゲーテ

グリム(弟)

ゲーテと大槻博士

八十二歲の高壽を保つて、しかもその殆ど全部を一著作に捧げたといふやうな事はゲーテの「ファウスト」と「大言海」の例話のほかには全く類例がないやうである。「ファウスト」がゲーテの生涯に形影相伴つたやうに、「言海」及「大言海」は大槻博士の生ける魂である。

グリム辭典と『大言海』

博士は日本語辭典の創始者、規範者であるとともに新しき日本文法學の開祖である。

これはちやうど獨逸のグリム兄弟が獨逸語辭典を作らうとしてまづ獨逸文典を大成したことと實に一對の好話で、しかもグリムの辭典は生前わづかにその緒に着いただけで、完成は後人の手にまつほかはなかつたが、大槻博士は獨力この二つを成しとげた上、生前これが再版改訂をまで自らの手で成就した。グリム兄弟の事業が、今日の獨逸學の基礎となつたやうに、大槻博士の業績も將來の日本學のために光明の一路を開拓したのである。

初版 言海の思ひ出

福澤諭吉　日本開闢以來始めて辭書の體裁を備へたるものにして言海以前日本に辭書なし、言海始めて世に出でて始めて眞成の辭書を見ると云ふも可なり蓋し十有七年著者辛苦の成績我文林の偉勳として爭ふ者なかる可し。（當時祝辭より抄錄）

×　×　×

菊池大麓　學位と云ひ、名爵と云ひ、勳等と云ひ、位階と云ひ、又た所謂る褒賞と云ふ、斯の如き道具は何用の爲に存在する乎與ふべきに與へずして與ふべからざるに與ふ、此の偉業に報酬を與へざるも吾輩は編者の爲に之れを遺憾とせず唯だ國家の爲め社會の爲め明治の昭代の爲めに深く之を遺憾と爲すのみ。（當時祝辭より抄錄）

大言海

第二回製本出來

全四卷・第一卷出來
◇四六倍大判・總約四千頁◇
特價各卷五圓
◇定價各卷六円五十錢◇
分割拂便法　A 二回拂（二円五十錢宛）B 五回拂（一円宛）
各卷發賣の都度右規約により毎月分納のこと
配本　各卷全額御拂込濟の上現品お渡しいたします
特價期限（十二月卅一日限）
送料　市內十二錢・內地四十五錢
内容見本　大言海文獻集　御申込次第拜呈

東京神田・振替東京五〇一一番
冨山房

大槻博士

ジョンソン

グリム(兄)

一代の學匠大槻博士の『大言海』は今や全國的輿論の辭書となつた!!

大槻辭典とジョンソン辭典

英國十八世紀の大文豪サムエル・ジョンソン博士と、わが大槻博士とは、少くとも最初の英語辭典と最初の日本語辭典を作つた一點で共通してゐる。ジョンソンも大槻博士同様無類の自力宗で、精力家で獨力あらゆる困苦と闘つて劃期的な辭書をやり上げた。有名なジョンソンの傳記者ボスウェルは、「ジョンソン一人の力は、フランスの學士會員諸先生を總動員した以上の仕事をみごとに成就した」といつた。これは大槻博士の場合にそのまゝ當てはめることで「一人の力」の偉大といふことが、眞に痛感される。

このジョンソンの英辭書も、解釋の適切簡明、且文學的で、一通り表面の意味を釋くだけでなく、原義より轉義に及んで委曲分明に、かつ解釋に時代思潮を反映すると共に、殊に文法・語格を正し、でたらめな新造語、妄造語を斥けて、高雅な用語を敎へたのが特色で、ひろく文界學界に愛好されたゆゑんであるが、これもそのまゝ『大言海』の特色である。第一、西洋辭典の長所を採つて、各標語の區劃や排列法が明快を極めてゐる上に、第二、解釋はいかにもきびきびと要領を摑んで、漢歐兩文の長所に學んで、而も文藝的才分に豐かな博士の文章は、簡潔であつて文學的趣味が横溢してゐるので、清新な感じがする。第三、語原の解釋も舊版以來『大言海』の特色で「語原を確實にすることは語義を徹底的に把握することだ」といふのが博士の信念であるがそれが舊版ではまだ說明が不十分で時に獨斷を疑はせるやうなところもあつたが、さすがに『大言海』になると一語一語の研究考證が二段三段にも痒いところへ手の屆くやうに行きとどいて居て、讀んで行く中に一々の語がしつかり腹の中にはひるやうな氣がする。『大言海』一部を坐右において、暇のある毎に繙いてみるがよい。何人も國語に對する理解を深めるとともに、心から國語を愛するやうになるにちがひない。

化學工業博覽會金牌・進步賞　東京博覽會優良國産賞　發明協會優等賞受領

◎肝油ドロップス

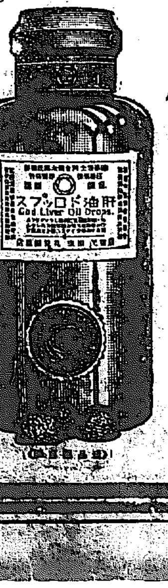

藥學博士　河合龜太郎氏創製
理想の肝油製滋養强壯料
日英米佛專賣特許　醫學諸大家實驗推獎

美味佳香の菓子形にして小兒は勿論、何人の嗜好にも適し消化吸收亦最容易にして、胃腸を害ふの憂無く、倂も諸强壯料の配合に依り、其滋養强壯力極めて優秀、且廣般なり

ヴイタミンAD等主要成分の含量極て豐厚なる内外特撰濃厚肝油を原料とす（例へば内外普通肝油のヴイタミンA含量は不定を極め、本濃厚肝油は實に其五乃至三十倍の濃度を含有す）

更に燐、カルシウム、鐵、キナ及ヴイタミンB等の强壯料を適宜に含有せり（凡そ、滋養强壯料として其內容の充實せる事、遙かに一般品に超ゆ）

倂も諸糖類並に含窒素物に依りて完全に乳化を行ひたるを以て、消化吸收極容易にして、胃腸を害ふの憂ひ無し（肝油の缺點たる嘔氣、消化不良、下痢等胃腸の障害を起し易きを全く除いて、永く連用に堪へしむ）

小球形の菓子狀を呈し、美味佳香なるを以て小兒も喜んで食用す（各顆の含量一定せるを以て極て食用に便に、特に肝油の飲辛きに代へて美味佳香なるが故に何人にも適す）

滋養性に富む特殊の皮膜を施したるを以て、變質腐敗の懼れ無し（即ち四季を通ずる理想の滋養料）

一日限りに六顆を採るとして、今回新設置の極大瓶なれば、一日僅かに九錢（毎一顆のヴイタミン含量純良肝油二・五瓦に相當せるを以て、六顆は即ち普通肝油十五瓦に相當し、倂も其滋養力の大なる同日の談に非ず）

要するに、◎肝油ドロップスは普通肝油の有らゆる缺點を除き得たるのみか、以て遙かに大なる滋養强壯力を

一般榮養不良、虛弱、貧血、產前產後、精力減退、老衰、神經衰弱、其他特に榮養不良に基く夜盲等の眼病、及び佝僂病の如き骨病、百日咳、腺病質、殊に肋膜炎、肺尖加答兒、其他結核性素質を有する病弱者に對して、種々の直接醫療方法の傍ら、榮養補給を目的とするに最も適當なる滋養强壯料なり

進呈　醫學諸大家の實驗推獎に關する文獻說明書並に見本品

用量、用法、其他の詳細は添附說明書に記載

（定價）五十顆入一瓶 一圓二十錢　百廿顆入一瓶 二圓二十錢　三百顆入一瓶 四圓五十錢

賣捌　藥店・和洋酒食料品店・雜貨店　最寄に品切れの節は本舖より直送す

◎ミツワ石鹼本舖　丸見屋商店

眼科　耳鼻咽喉科
荒川醫院
京城本町二丁目（明治町入口）
荒川正雄
電話本局一五二四番

專賣特許 **リイパー紙**

優特長
完全防水　熱湯水も漏過せず
強靱無比　巾紙レザーの數倍
絕對無臭　內容品に移香無憂
保存耐久　剝落合着絕無
廉價　品質不變

用途
絹、反物、防濕、防虫包裝用、雨傘用、貴重品、食料品、養蠶用、茶袋、衣類保存、農工商業用途廣大

見本及說明書送呈す

京城府黃金町二丁目
發賣元 **愛國商行**
電話本局二九〇四番

資本金五百萬圓

一、當會社は確實を本旨とし御便利に業務御取扱可申候
一、當會社は損失を公平且つ迅速に支拂可申候
電話又は御一報次第社員參上可仕候

日本共立火災保險株式會社

取締役會長 專務取締役　原錦吾
本社 東京市京橋區銀座西六丁目三番地
京城出張所 京城府本町二丁目二九番地（電話本局二五六〇番）
出張所長　三鍋才次郎

鮮內代理店所在地
京城、仁川、水原、開城、公州、大田、江景、鳥致院、全州、群山、裡里、光州、木浦、麗水、大邱、金泉、浦項、慶州、晉州、統營、馬山、釜山、鎭海、海州、沙里院、平壤、鎭南浦、新義州、安州、羅南、元山、咸興、城津、會寧、淸津、雄基

聯盟が保有する紛爭處理の三案
特に第二案に力點を置く
但・我國の受諾は不可能

【ゼネヴア廿九日發電】日支問題は十二月六日總會開會まで嵐の前の小康狀態に入つたが、前後五回に亘る理事會の討議に日本代表部の強硬な態度を持て餘し氣味の聯盟では、今後の私的折衝並びに總會の紛爭處理方法として、大體左の如き三個の私案を有してゐると確聞する

所謂十ケ國會議案
九ケ國條約締結國に蘇聯邦を加へ、九ケ國條約を基礎として解決を圖る案

特別國際委員會案
(イ)十九ケ國委員會に米露を加へて新たに國際的委員會を組織す
(ロ)同委員會を決議の機關として規約十五條第三項に依る妥協手段を講ず

不承認原則確認案
(イ)スチムソン氏の原則に基き滿洲國承認反對の決議案を採擇す
(ロ)一方支那側をして滿洲に於ける日本の權益を保障せしむ

以上三案のうち、聯盟側では特に第二案に力點を置き紛爭の解決を期してゐるが、かゝる案は『第三國の介入を絶對に排擊する日本として容易に受諾し得ぬ所である』と日本代表部では觀測してゐる

鈴木總裁激電に 松岡代表謝電

松岡代表は、鈴木政友會總裁の激勵電報に對し廿九日左の謝電を寄せた
御激電を深謝す、同僚全部等の援助に俟ち只微力を致さんことを期す
廿八日壽府にて 松岡洋右

我が主張への接近が第一
局面の展開について ～外務當局の態度

【東京電報】滿洲問題に困惑せる聯盟は問題を理事會より總會に移讓したが、聯盟の魂膽は總會又は十九國委員會で小國の急進論を以て強壓を試むれば日本も態度を緩和すると見込み、總會又は十九國委員會と併行して行はるべき私的折衝により、妥協點を見出さんとすること顯著である、之に對し外務當局は
日本としては意見書以上に讓步し得ざるため問題は大國が小國を如何に抑へ日本の主張に步み寄らしむるかにあり、今後聯盟內部の大國側及小國側間の斡旋的交涉如何こそ局面を展開する鍵なり
として、恐らくは之を對岸の火災視する態度を示してゐる

聖上陛下
非常時財政を御軫念遊ばさる
高橋藏相を召され 卅日說明を御聽取

【東京電報】天皇陛下には、八年度豫算が非常に尨大なるに對し御軫念あらせられ且つ非常時に於ける財政經濟につき種々大御心をかけさせられてゐらせられたが、三十日午後一時半宮中に高橋藏相を召され、財政經濟について藏相の申上ぐる說明を聽し召さるゝ由拜承する

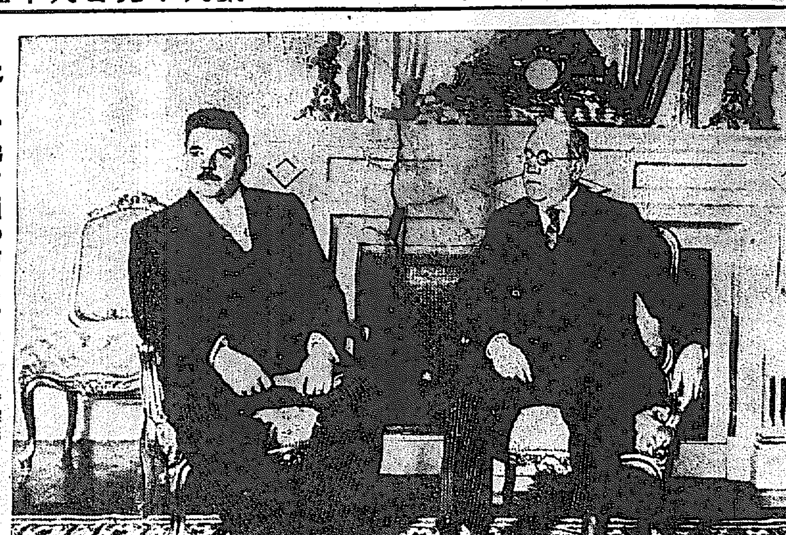

エリオ佛首相の西班牙訪問 ＝佛國首相エドアール・エリオ氏は本月一日、スペインを訪問し、首府マドリッドに於てアザナ首相を初め同國政府の大官と會見したが、フランス西班牙間通商條約を締結した外に幾多の政治的效果を擧げ、各國の注視を集めた(寫眞はマドリッドに於てアザナ西班牙首相(右)と會見中のエリオ佛首相(左))

舊韓國政府の英貨公債 興銀總裁と藏相が懇談

【東京電報】結城興銀總裁は廿九日午後四時藏相官邸に高橋藏相を訪問、明年期限到來の舊韓國政府所有英貨公債百萬ポンド(當初二百萬ポンド百萬ポンドは既に償還濟み)の借替、並に政府保證の件につき懇談したが、右百萬ポンドは爲替低落の關係から邦貨にして千六百萬圓に上り、興銀としてはこれを以て興業債券を發行してゐるので、極力政府の借替並に保證を希望してゐる

高松宮殿下 海上御勤務に御就き遊ばさる

【東京電報】海軍大尉高松宮殿下には、二十九日御修學の御成績を以て橫須賀海軍砲術學校高等科を御卒業遊ばされたが、十二月一日附扶桑分隊長に補せられ海上勤務に御就き遊ばさるゝ由

滿鐵の職制改革案 來月一日頃發表

【東京電報】廿九日認可された滿鐵の職制改革案の內容は人事問題を伴ふので未だ發表に至らず、來月一日頃大連本社と東京支社で同時に發表される模樣であるが、滿鐵の職制改革は滿洲事變後一變した同社の現狀に適合せしめる根本方針の下に行はれたものであつて、重役部、新設の外若干の部の廢合、鐵道管理局の設置及び理事部長制を廢止して社員部長制を設けたこと等が注目されてゐる

私鐵救濟策 補助增額 拓務省で內定

【東京電報】拓務省は朝鮮に於ける私設鐵道救濟策として補助金の增額を行ふか又は買收するか二途何れを行ふやにつき調査中の所補助金增額の方針に內定、通常議會には右に伴ふ朝鮮私設鐵道補助法改正案を提出する筈である

支那 民衆運動 俄かに活氣づく
聯盟會議有利と見て

【上海廿九日發電】聯盟理事會が日支問題の總會移管を決定した二十八日、全國各界救國聯合會、全國東北義勇軍後援會、中華全國同胞徒救國會等はいづれも支那代表部や聯盟事務總長ドラモンド氏に激勵又は請願の電報を發したが、支那側は一般に聯盟會議は支那側に有利に進展してゐるとの虫のよい印象を懷いてゐるものゝ如く、民衆運動は非常な活況を呈して來た

福建省要人

【南京二十九日發電】南京政府は二十九日の行政院會議に於て福建省政府委員各省長をそれぞれ任命したが、十九路軍系の人物で、これで完全に廣東系で占めたわけである

十九國委員會に出席しても可
代表部の請訓に對し 帝國政府訓電を發す

【東京電報】壽府日本代表部より二十八日の理事會經過につき二十九日早朝外務省に報告し來たり、十二月一日の十九ケ國總會委員會開會の際同六日の臨時總會に然るべき態度に關し請訓し來たので外務省は廿九日折返し次の如く訓電を發した
聯盟の十九國委員會に對して帝國政府は從來委員會成立の精神に鑑み、單に上海事件のみ取扱ふべきもので滿洲事件に容喙すべきでないとの建前をとつてゐたが、今後帝國政府は大國の要求措置を示し十九國委員會の要求があれば松岡代表が正式出席說明すべく、我代表に對しては他の理事國と同樣待遇を與へ、誤解の如きも考慮を拂ふよう聯盟に注意すべし
若し委員會が單に經過委員としての資格しか認めず、末席を與へる如き態度をとるにおいては、帝國政府は斷じてこれに承服し得ざるを以て豫じめ之れを明確に聯盟側に警告を與へ、諒解を得たる上正式に出席すべし

躍進を期待される
朝鮮工業界
前途は洋々且つ多端

本府商工課では、朝鮮の商工業に就き今後特に說明すべくその現況と將來性に就き說明書を作成中であるが、鮮內の製造工業は大正五年以來進步の跡著しく紡織、パルプ、製紙、窯業、製糸、洋灰製造、製鐵、製肥等の勃興見るべきものあり、殊に近年に於ては外人經營の大規模工業が興り、更に最近滿洲國の出現により統制經濟が唱導されるに至つて各種の大規模工業が企圖されつゝあり、今後の朝鮮工業界は劃期的躍進を期待されるに至つた
明治四十三年の工場數を見ると百五十一、從業員八百廿八人、生産額九百萬圓に過ぎなかつたが、昭和五年には四千三百四十四、十萬八千八、三億七百九十六萬圓に及び、實に長足の進步を示してゐる
而して一方工業製品の輸移入額三億六千餘萬圓(昭和五年)に達しており之を緩和する上から見ても朝鮮工業界の前途は益々多端なりと言ふべきである

新京大使館 卅日開館決定

【東京電報】永遠に記念すべき帝國政府の滿洲國大使館は、愈よ十一月三十日開館する事に決定し、同日外務省で右に伴ふ勅令を公布し即日發布される筈である、右の結果既報の如く特命全權大使武藤大將は滿洲國駐箚を仰付られ、同時に大使館參事官川越茂氏以下全館員は改めて滿洲國在勤を命ぜられ、武藤大使は追つて執政に信任狀を捧呈する由

冲公子 兩陛下に初の拜謁を賜はる

【東京電報】去る八月十四日御誕生の李鍵公殿下第一男子冲公子は廿九日午後二時半宮中に參內 天皇皇后兩陛下に初の拜謁を賜はつた、七日には皇太后陛下に拜謁を賜はる筈

定例閣議

【東京電報】二十九日の定例閣議は午前十時半開會(荒木陸相、岡田海相、山本內相缺)內田外相より聯盟の經過に就き報告、政府としては萬全を期し、飽く迄も強硬に折衝してゐると述べ、小山法相より滿洲國司法總長馮涵清氏の來朝を、鳩山文相よりローマ字調査會の狀況を報告した後零時散會した

首相自力更生座談會に出席

【東京電報】齋藤首相は三十日午前十一時二十分離京西多摩郡三田村に赴き、同村主催の自力更生座談會に出席、農村の人々と親しく會見自力更生振りを視察し、午後二時歸京の豫定

世界製鋼界に於ける
不變不銹鋼を 增本博士が發明
一大センセーション

【仙台電報】東北帝大金屬材料研究所增本量博士は、本多博士の遺業にかゝるアンバー鋼の缺陷を指摘し更に研究の結果新不變鋼を完成し昨年學士院賞を授與されたが今回之に更に一步を進めた不變不銹鋼なる新鋼を發明するに至つた、此鋼はコバルトクロームの合金で世界的な發明といはれ、之以上のものは理論上からも人力を以てすることは不可能といはれてゐる、博士は之を過般の大演習に際し大阪で天覽に供したが、日本では既に特許を得てをり目下各國に出願中である、この鋼の特質は絶對に錆びず、又伸び縮みなきもので、磁氣ではこれを天秤其他に使用すべく大阪の住友製鋼所に依賴し製作中であるが、世界製鋼界に一大センセーションを起さしむる新發明である

戰債問題 英國回答案

【ロンドン廿九日發電】英政府は廿八日對米戰債問題回答案審議のため長時間に亘つて閣議を行つたが、その結果米國が飽迄も英國をして支拂ひに服せしめずにはおかぬといふ固い決心を織り込んだ回答案を得て、廿九日閣議の決議を得るに至つたが、政府部內にも意見區々に分れ容易に決しなかつた模樣である

米が貰ふのは利子だけか

【ロンドン廿九日發電】英の對米戰債支拂に關しては英政府部內でも意見區々にして統一を缺いでゐる模樣であるが、英の財政狀態その他よりして米は結局利子だけ貰つて落つくことになるのではないかと觀測されてゐる

浩瀚な府史 近く完成 岡田囑託の努力

古きを溫ねて新しきを知るといふ立場から我等の大京城實現への一つの礎石となる京城府史編纂はこの數年來府囑託の岡田貢氏が粉骨碎身の勞を惜まずコツコツと側目も觸らず從事してゐるが、此程稿本十冊―一冊の枚數多くは八百枚少くも二百枚の稿本十冊が出來上りもう二、三冊を以ていよいよ浩瀚なる府史が完成を見る事となつた、右に就き岡田氏は語る
材料の蒐集には一通りの苦心ではありません、而も材料を蒐めただけでは何もなりません、その正確を期するのにも並大抵ではありません、私は京城府のために畢生の事業としてやつて居ります

立消えになつた財政調査會案
『斯る機關の必要なし』との高橋藏相の反對で

【東京電報】廿九日午前十時開催の閣議前、齋藤首相は高橋藏相を總理室に招致し、將來の國策財政調査會設置につきその意見を聽取した處、財政建直しに就て財政調査會の如き機關を設置しては如何と藏相の意見はどうかと質したるに對し、藏相は米年度の財政計畫に對し不安を感ずるは尤もであるが、自分は勝信を持つてゐる、經濟界の現狀は漸次好轉しつゝあり、この狀態で推移すれば國家の歳入も增し財政も實現出來る譯で、一般に憂慮する程のことはない、財政建直しについても方策を持つてゐるから、今急に財政調査會の如き機關を設くる必要を認めない、と右設置反對の意向を表明したので、財政調査會設置問題は遂に立消えとなつた

避難邦人 マツエフスカヤに無事到着の報

【ハルビン廿九日發電】マツエフスカヤの小松原大佐より廿九日ハルビン特務機關に左の電報が到達した
ハイラルよりの避難邦人四十八名は、二十七日夜マツエフスカヤに無事到着した

アイヌ人にも戸籍法を施行 近く法制局廻付

【東京電報】拓務省は樺太におけるアイヌ人にも戸籍法を施行して

七卿落七十年記念祭典 三條實美卿等が文久三年長州に逃れたいはゆる『七卿落』から七十年に相當するので、この事件に關係深き京都では二十七日同郡の妙法院に祭典を催したが、東京に於ても午後一時半より靖國神社內能樂堂に於て記念祭典を擧げ式後七卿を始め關係者遺族等の維新史料を出品して展覽させた(寫眞は七卿落記念祭)

貴院各派交涉會 議會振肅案報告

【東京電報】貴族院各派交涉會は廿九日午後二時院內議室で開會、長島副議長より衆議院送附の議會振肅案に對する調査會の結果を左の如く報告し、之に對し各派はそれぞれ熟議の上、之が賛否を十二月二十日迄に議長の手許に報告することゝして四時散會した
―報告―
一、副議長を二名とすること
一、召集期日を短縮すること
一、演壇に擴聲機を据付けること
外二項(以上贊成)
一、立法府の豫算を獨立せしむること(否認)
尚會期延長の件は反對意見濃厚で常置委員會設置にも相當難色ある模樣である

雪害地救濟 其他を政友進言

【東京電報】政友會では廿九日午後零時半より雪害防止特別委員會を本部に開き、雪害地の特別救濟を八年度時局匡救に於て施行すること、並に目下政府に於て審議中の沖繩縣及び鹿兒島縣大島の振興策の急速決定施方を政府に要望することを決議し午後三時散會、加藤委員長は直に大藏內務兩當局を訪問してこの旨進言するところあつた

內府參內後 宮相と協議

【東京電報】二十八日西園寺公訪問後鎌倉の別邸に入つた牧野內府は二十九日午後若くは三十日午前中宮中に參內し、陛下に拜謁仰付られ委上、御下問に奉答の後一木宮相と會見し、宮相の辭任問題につき西園寺公の意向を傳へ重要協議を遂げる筈である

刑事補償法 朝鮮臺灣に施行

【東京電報】拓務省は朝鮮臺灣に內地における刑事補償法を施行することに決定した、その形式は朝鮮は制令、臺灣は勅令による豫定であるがこの程案を得、目下司法省と合議の上承認を得法制局に廻付する筈

內鮮直通電話 試驗は滿點
札幌新京間も軈て通じやう 細則は來月中に發表

內鮮直通電話は釜山府外細翊里、下關市外吉見兩中繼所の完成により目下逓信に亘り通話試驗を擧行して試驗通話を行つてゐるが、試驗の結果は何れも良好でかくて本島を中心として札幌、新京を繫ぐ縱斷的な鮮の連絡完成を見るのも決して遠い將來ではない模樣である、尚內鮮電話の料金及び實施に當つての細則は來月中旬までに發表される筈である

排日運動再燃 日貨沒收漸增

【東京電報】支那における排日は可なり緩和されて來たかに見へたが、近頃廣東方面で官憲の取締りが緩やかになつたのと聯盟の日支論爭が反映し、再び救國會の活動盛んとなり、日貨の沒收されるもの漸次增加の傾向にある

年末の切迫で 通貨膨脹顯著

【東京電報】日銀の手持公債は、政府の滿洲事件費ならびに時局匡救費等のため二十六日現在四億五千萬圓といふ空前の巨額に達したが、滿洲事件費時局匡救費その他の支出で、インフレーションは年末接近と共に顯著になつて來た

日伯中央協會 二十九日發會

【東京電報】日本とブラジルの親和を目的とする日伯中央協會は、有田外務次官の肝煎で廿九日正午外務次官々邸に於て發會式を擧げ規約役員等を決定したが會長には[illegible]、名譽會長には在日本ブラジル公使が就任した

京畿道の一面一校計畫 今年は十五校 內九校完成す

京畿道では教育普及のため一面一校主義のもとに毎年道內に十四校設置してゐたが、今年は十五校設置に決定した、その中九校は既に建築落成を見、これが爲一面一校が普及した郡も出來京畿道の教育普及も實現完成に近づいたが、尚新設九校に伴ふ教員の異動について道學務課では詮衡中である

森恪氏重態

【鎌倉電報】湯河原ホテルに靜養中の森恪氏は病狀一進一退、昨夜は體溫卅八度脈搏百二・呼吸卅、加ふるに喘息の發作あるため疲勞加はり憂慮さる

高橋中尉は最年少の俊才 陸大優等卒業

【東京電報】二十九日の陸軍大學校卒業式に優等生として恩賜の軍刀を拜受した學生六名中に平壤步兵第七十七聯隊附高橋坦中尉がある、同中尉は大分縣北海部郡川添村の出身、大正十年十二月陸軍士官學校を卒業して步兵第七十七聯隊に入隊、大正十三年任官、昭和四年十二月陸軍大學校に入學今日におよんだ人で今回の陸大卒業生中最年少の部に屬する俊才である

松本知事出張

松本京畿道知事は農村視察のため三十日より二日間に亘つて廣州、利川に出張することゝなつた

朝鮮語講義錄 定價月六十錢、三ケ月一圓七十五錢、六ケ月三圓四十錢全期(一年)六圓五十錢(全部印刷濟につき幾月分にても同時に發送することを得(內容見本進呈)

鮮和新辭典 引き易く判り易く持ち易い輕便な朝鮮語の辭典で收語三萬條に達す。三六版九百頁、總クロース頑突裝、朝鮮語に志す者の不可缺なる好指南針、定價三圓、送料二十錢

日鮮單語對譯集 本書は國語より朝鮮語を捜る唯一の朝鮮語辭典であつて內容鮮明に、携帶便に、價も亦至廉である。四六版三百頁、定價一圓、送料十六錢

警察官朝鮮語教科書 上、中、下、附錄の四冊一組、定價四圓、送料五十錢 本書は朝鮮總督府の推獎本にて、警察官講習所本科生を初め全鮮二百餘の警察署、刑務所等の教科書又は參考書として指定され推獎されてをる。現在警官は固より、警察官、看守等を志す者の不可缺の好伴侶である。

中等學校朝鮮語教科書 本書は內地人生徒に朝鮮語を教授する中等學校の教科書にて既に高等商業、高等農林を初め各地の官公立師範學校、公私商業學校等の教科書として採用されてをる。(昭和四年三月二十七日附總督府檢定濟)定價上下各八十錢

中等教科朝鮮語文典 朝鮮人學生騷ぎの起る每に『朝鮮語を教へよ』の叫びを聽くが、好適の文典なきを以て本會が編纂し總督府の檢定(四年三月廿七日附)を受け發行したものである。各地の公私立學校用として採用されてをる。定價一圓、送料二十錢(本書は朝鮮文也)

朝鮮語受驗者必携 總督府の朝鮮語獎勵試驗受驗者の爲め各般の事項を詳述したるもの、附錄に試驗官の『受驗者の心得』を附す。定價一圓、送料十六錢、受驗者無二の好伴侶也。

朝鮮語試驗問題並譯文集 本書は大正十年總督府朝鮮語獎勵試驗制度開設以來の試驗問題を蒐集し、之に正確なる譯文と、懇切なる註釋を加へたもので將來受驗せむとする者の缺くべからざる好書である。附錄に試驗一覽表を附す。定價一圓、送料十六錢

普通學校朝鮮語讀本卷一譯解 普通學校朝鮮語讀本卷一を對譯すると共に『諺文綴字法解說』を附せり。定價送料共三十四錢。其他教科書用朝鮮語讀本(送料共九十六錢)高等小學校朝鮮語讀本(送料共五十六錢)普通學校朝鮮語讀本卷二譯解(送料共五十六錢)等あり

中等朝鮮語講座 本會は全鮮三萬餘の合格者にして一般に向はむとする人々の爲め過去十年の中等朝鮮語研究機關として大に歡迎されつゝあり。定價月額六十錢、三ケ月一圓七十五錢、六ケ月三圓四十錢、全期即ち一年分六圓五十錢

京城太平通二丁目 朝鮮通信社內 **朝鮮語研究會** 電話光一六〇六番 振替京城七六〇六番

社説

鮮炭の苦境

緩和策必要

撫順炭の鮮內進出により、朝鮮炭はこれと對立競爭のやむなきに至り、鮮內業者は非常な苦境に陷らんとしてゐる、このまゝに放任する時は鮮內炭界を衰滅に陷れることゝなるから、驕き立てる譯ではないが朝鮮炭の前途を考へる時、何らかの緩和策を早急に講ずる必要があるやうだ。それに鮮炭の苦痛は撫順炭のみの進出にあるのではなく、內地炭の進出との間に挾撃されてゐるのにある。この危地を脱出する爲めには相當の苦心を要するのであつて業者は如何に腐心しても根本的の解決は困難である。本問題の如きも要するに日滿經濟統制の精神の上に立つブロック經濟構成への過渡期に於ける所產の一つである。

◇

今後も相踵いでこの種問題が起り來ることは必然である。それは過渡期に於ける必然的の現象であつて、日滿經濟提携が立所に出來ればよいが、それは困難であるから、その現實の上に立つて一つ一つの問題を處理するより他に方法はない。問題を一つ一つ處理することに依つて、各種の經濟的惱みが發除される譯ではないが、放任して自滅を待つよりも有識的措置によつて何らかの安協點に到達する如く努めねばならぬ。撫順炭進出問題は曩にも內地炭との間に紛糾を起し、從來の安協點が崩壞し落着いた、それも漸く內地七十萬噸の出炭に對して撫順炭は三十萬噸移入に制限すると言ふ取極めで、撫順炭も內地移入を制限したが內地炭も出炭制限の大きな犧牲を拂つたのであつた。

◇

炭價監督なるにまかせて採掘し得べきものを意識的に制限し或は阻止すると言ふことは、それが一つの經濟統制方法ではあらうが、撫順炭の進出によつてそれを強要せらるゝのは確に苦痛である。鮮炭關係もかやうなところに來はせぬのではないかと思ふ。內地炭業者はこれに刺戟されてその後石炭統制會社なるもの〻創立を決定し十一月二十六日東京に創立總會を開いたが、加盟當業者は三井三菱大倉住友古河等であるが、朝鮮の諸炭はこれに參加せず贊助員の立場で支援することになつて居る。右統制會社の內容はいま詳らかでないが、これに對して鮮炭が自由な立場に立つのは、鮮炭としては當然の態度といはねばならぬ。然し內地當業者の意思は統制の妙用を求めてゐたであらうと思はれ、統制會社の使命目的とする點がこれによつて減殺されたであらうことは充分に察知出來る。

◇

そこで鮮炭の直面してゐる苦痛を除くためには、內鮮滿三地當業者の誠意ある折衝によつて安協點を見出さねばならぬ、その安協點の如何なるものであるかと言ふに前で述べたのが以上である。それならばその根本的の解決策はないかと言ふことゝなるが、必ずしも無いとは斷言出來ぬ。鮮炭自體に於て先づ採掘コストの低下を圖るとか、販賣の組織を圖るとか、經營を徹底し合理化するとか、殖產の對策もあらう、また鮮內各種工業の勃興による石炭需要の增加も望ましきものである。これらの條件が揃へば鮮炭の苦痛を或程度までやわらげることが出來る。

◇

その他に就ては撫順炭が何故に內地に或は朝鮮に進出しその市場を荒らすに至つたか、その原因を把握したる後對策を講ぜねばならぬ。即ち撫順炭の朝鮮進出は內地業者との協定による送炭制限と支那市場の喪失とが大きな原因である。特に年百餘萬噸を消費する支那市場を失つたことは滿鐵の打撃莫大であらう、滿鐵が內地に又は朝鮮に撫順炭の販路を擴張して失はれた販路の補償をなさんとするのは無理からぬ話で一概に拒否出來ぬのである。要するに撫順炭の支那販路回復が問題を解決するのであつて、その時期が果して何時來るかに就て深い關心を要する。

自力更生の村々へ

珍しい勞力の査定

總てを合理的に働く

藤井生

慶北慶山郡押梁面造永洞(下)

面長の手に勞力の査定が行はれ、力のまゝに働くといつた頗る合理的の方法である事に、先づ他との異色を認め敬服せざるを得ない『努力』がある

組合組織前までは面長兄弟を除いて全戶は小作ばかりであつたが、自作農創定の結果十四年前の金融組合の低資を借り入れ七戶は自作農として生きる樣になつたのだ、どれも貧困者だつたが面長兄弟の保證で、生活の轉換は滯りなく進捗したのである。一方小作地は隣保契約を廢して、組合が契約してやる事となつてゐる。こゝでテスト濟みの勞力査定簿は完全に威力を發揮して

勤勉聯力 小作地の契約といふ方式が生れ、今後すべて

はこれに從つて合理的な公平分配試驗といふことになるのだ、恰も農村美化の理想的な一例證たるは疑ひない

六十歳以下の男子は長髪を許されぬ。青年團員がバリカン片手に斷髮の強制勵行を行つてゐるのだ。事務所は夜學となり、普校の卒業生三人が教鞭を執るのだが、なんと生徒は二十三人といふ惠まれた状態である。金肥排撃に向つて、農家の自給肥料に綠肥用大豆が躍進してゐる

金利未納ならぬ組合規約は組合員の決議から生れ

本組合は自作農創成の目的を以て耕地を購入し、組合員の共同耕作に依り基金を造成し將來これを均等に分配し以て共同的な達成せむとすとあり實施方法として細目の計畫が置かれてある

面長さんの『部落美化論』の一節に則りしたものがある

部落の集會は押強制から每月始めてゐるが、決して全員が集合しなければ開會しないのである たとひ夜更けにならうとも致し方ない、まづ時間勵行の實はこれによつて上つたのである。更に勞力の査定といふ新案重大な何となれば勞力以上の勞働負擔は無益のものであり、ひいて能率を降下させる原因がある なる程勞力の査定――思ひつきにして珍しい譯な共同耕作地にしても部落民の勞力が數字的に表になつてゐるから、その表の示す通りにやつてゐるが、至極好結果を擧げてゐる

寄京現在學房子 小坂鎮準備

莫道他人短
勿言自己長
北投予所戒
相勸慎無忘

州校卒業者三、就學中四人といふ兒童の就學者の外に京城帝大法文科卒業で、昭和五年來住校の助手として英才を認められてゐる、林又吉氏といふ村一番の俊才がある林面長の長男氏である。農事改良の優秀は每年春の重要農產物品評會で顯彰される

面者面は高らかに大空にひゞき渡つて、一村の足取りも輕く樂土安民の平和郷現出へ不斷の努力をつゞけてゐる。光明の彼岸は否も役ずざりせず努力の前に期せずして近づきつゝあるのだ

(寫眞婦人の貯蓄會 斷禁止による節米貯金收納状況)

時實本社々長就任披露宴

朝野の名士二百名を招いて

【東京支社發】時實社長の就任披露宴第二日は二十六日午後五時から帝國ホテルに於て開催九時過ぎ盛會裡に散會したが、當日の出席者芳名は左の如し(イロハ順)

今井五介、今村正美、伊澤多喜男、伊東重八郎、伊賀良一、池田秀雄、原邦道、芳賀榮次郎、阪谷と國際社、野依市松、堀內秀太郎、朴春琴、戶田直溫、土岐嘉平、東京特種新聞社、李起東、岡實、岡虎太郎、岡野龍一、大倉粂三郎、大村有隣、大北一、大森武夫、大宮伍三郎、緒方竹虎、恩田銅吉、小田部胤康、折原巳一郎、近江谷榮次、大場鑑次郎、渡邊勝三郎、渡邊英綱、渡邊和田純、鷲見知枝磨、加藤敬三郎、加藤茂苞、川崎克、嘉納德三郎、吉延浩時、米澤隆輔、高山長幸、高武公美、高原道生、竹內友治郎、竹內榮喜、田口邦東、武部欽一、島勝太郎、副島道正、園田寬、鶴田鑄次郎、府屋衛、堤定次郎、永田秀次郎、中山佐之助、中島司、那須皓、中野太三郎、村澤晃、村越三四郎、潮恵之輔、宇佐見勝夫、植松平太、上田碩三、草間秀雄、黑澤和夫、工藤英一、草野林五郎、日下時次、倉田安吉、倉知鐵吉、柳井義男、安原彌一、山崎辰二、山崎達之輔、山本辰造、ゼームスアーヤング、山縣治郎、須田國次郎、松本生太、松本學、松永武吉、松岡正男、牧山耕藏、益田豐一、深見道恕、古田忠德、高義敬、香坂昌康、古橋卓四郎、國分三亥、赤井定道、安藤又三郎、縣左吉、天宅敬吉、安藤隆之、淺利三朗、佐々木勝太郎、佐々木一雄、澤田牛麿、澤田豐丈、霜山カ、齋藤守國、酒井謙吉、鮫島宗也、齋藤延、木村雄次、切山篤太郎、湯淺倉平、弓削幸太郎、湯村辰次郎、三矢宮松、宮尾舜治、目黑敬治、美濃部俊吉、篠田治策、志賀潔、清水澄、重田勘次郎、新聞研究所、新聞之日本社、新聞之新聞社、新聞日日報社、新聞タイムス社、新聞解放社、新聞時代社、新聞公論社、ジャーナリズム社、新聞興信所、新聞通信社、新聞時報社、清水長郷、平田昇、平野大柱、守屋榮夫、森岡二朗、森安道吉、守屋榮美雄、關戶辰馬、須藤素、末永一三、角利一

尚道上は湯淺會計檢査院長の祝辭下は時興

問題の米穀統制

(二)

通常議會までにデッチ上げる

…政治的公約もあつて…

躍起となつた政府

米穀法制定の直接の原因は大正六年に十八圓臺であつた米價が大戰景氣に煽られて七年には四十四圓九年には四十八圓と未曾有の大暴騰を來し遂に所謂米騷動なる不祥事を惹起するに至つたことに因つてゐる。これをみるに現在の米穀法なるものが消費者擁護の立場から制定されたとするも大過はなからう。當時の農商務省が將して現在の如き農業恐慌の來ると豫測して米穀問題を取り扱つたであらうか。米穀問題を考へるに際し徒りに米の價格のみに促されて農村問題を全く無視した憾みがある。農林省も昨今漸く農民のための農林省といふ空氣が入つて來たといふも敢て過言でなからう。最近は米穀法も米價の吊上げ策の爲めに開つて來ては居るが、この制定當時の氣持が

◇◇禍根と◇◇

なつてか改正しても改正しても現下の事情に即するものと成りにくい。一度鈍つた刀は研いだ位では風麻を斷つ鋭さは得られないものらしい。米穀問題も米穀法の根本的建直しからやつてかゝるべき轉換期に入つた譯である。かく十年前には全く豫期もしなかつた農業恐慌が生みの親となつて農林省に米穀部が新設され、顧問會議、米穀統制調査會で根本策或は恒久策と銘打つた米穀統制案が提出される段取となつたわけである

併しながら本年七月に米穀部が新設されたのは必ずしも通常議會までに統制案を作成すると約束されたわけではなく、向二ケ年間の豫定で根本策の樹立を行ふこと〻なつてゐた

然るに過般の臨時議會に與黨議員から米價の統制案を提案せんだ揚句政府は來るべき通常議會に何等かの米穀根本策を提案すると公約を余儀なくさせられた政府が臨時議會終了後米穀部顧問會議を開いて出來るにしても出來ないにしても、何か通常議會までに米穀對策をでつち上げようとしてゐるのも現下の農業情況からみて急を要することであるのは勿論ではあるが、寧ろこの政治的公約の履行に忠實ならんとしてゐるものである。理由はどちらにしても一日も早く米穀對策が確立して農業恐慌を克服出來るとすれば國民の大なる福利であるのは論を容れない、だが果して如何なる案が通常議會までに出來上るであらうか、米穀統制案を育て上げるのは何と言つても農林省の米穀部であるには違ひない、だが調査會といふ小姑が夫々眼を光らして

◇◇監視を◇◇

怠らない。監視どころかこの姑、小姑の意見を無視しては絶對に大切の子供の育成が出來ない、寧しろそれ等の意見の示すまゝに米穀部が統制案を育成して行くといふ方が妥當でもあらう。それならこの姑であり小姑である臨時米穀統制調査會が如何なる顏觸れで居りどれ丈權威あるものであるかといふ點を檢討してみる必要がある

先づ顧問會議のメンバーは衆議院からは政友會の東武、民政黨の高田耘平、貴族院からは上山滿之進、牧野忠成子、外地を代表して朝鮮總督府の有賀光豐、純技術家として農事試驗所長安藤廣太郎の六氏である、米穀部顧問として恥しくない顏觸だがこの連中は只一介の並び大名として顧問の名だけに甘じる人等でない

◇◇一癖も◇◇

二癖もある人物許りである、東武氏は人も知る專賣論者であり、高田耘平氏は現行米穀法に生產費米價の一項を加へた時の町田農相の下に政務次官として參劃し、上山滿之進氏は現行米穀法ですら行き過ぎたりとなす程の自由經濟論者である。これ丈けを以てしてもこの會議が徒らに討論會と終りはせぬかと言ふ危惧を抱かせるも敢て無理ならぬところであるが

果せるかな顧問會議は數回に亘つて開かれたが遂に結論を得るに至らずその儘調査會に持越す事となつた、顧問會議には當初農林省から米穀專賣案、米穀管理案、米價公定案の三案が參考案として提出され最後標的として審議が進められた、勿論何れも難點を拔け得る程完璧な案でなかつたが、この三案を比較對照してみなくては十一月の顧問會議に農林省が提案した新統制案の出來上つた理由が判らない

◇◇外地米◇◇

の統制等の

平壤電興 兩分か

石炭と電氣に

電興整理は西鮮電氣統制と關聯して東拓からの五百六十萬圓の借入金の處理が懸案となつてゐるが、東拓はこの五百六十萬圓の一部を切捨てると同時に電興の電氣事業と石炭採掘とを兩分し兩者に貸付金を分擔せしめるの案を樹てた模樣である。關係方面がこれを承認すれば西鮮の電氣事業統制が電興中心で行はれると同時に無煙炭採掘は東拓直營とするか、又は直屬の會社で行ふことになるの模樣である。この機會に無煙炭會社の合同といふ說もあるが、これは今は實現性が乏しい

滿洲事變の論功行賞

平南の調査

【平壤】滿洲事變に對する在關西部關係の論功行賞については軍部で調査中であるが一般側の功勞者たる鐵道關係、郵便、鑛道等直接軍部に對する功勞のあつた向は道當局で調査の上表彰すると

平南初等教員試驗

【平壤】來月三日から四日間平南道では初等學校教員第三種試驗を施行するが應募者二十六名の中女子三名で中には大學出身の學士さんも交つてゐると

平南の苹果特賣

【平壤】平安南道商品陳列所では年末贈答用として鎭南浦苹果の特賣をすることゝなつた値段は左の通りで注文に從ひ直ちに屆けると

▲國光一等品、四貫目入一箱二圓三十錢、二貫目入一箱一圓五十錢、一貫目入一箱八十錢

◇株と米◇

大株短期引跡

大新 八十五圓丁(不變)
新 百卅八圓三(卅錢安)
日產 四十八圓二(四十錢高)
東新 百八十一圓五(十錢安)

各地期米後場止

下關二三、二五▲名古屋二三、七〇▲金澤二二、〇〇▲岡本二一、九八▲大阪最終三限八十六錢(一錢高)

美味滋養

蜂ブドー酒

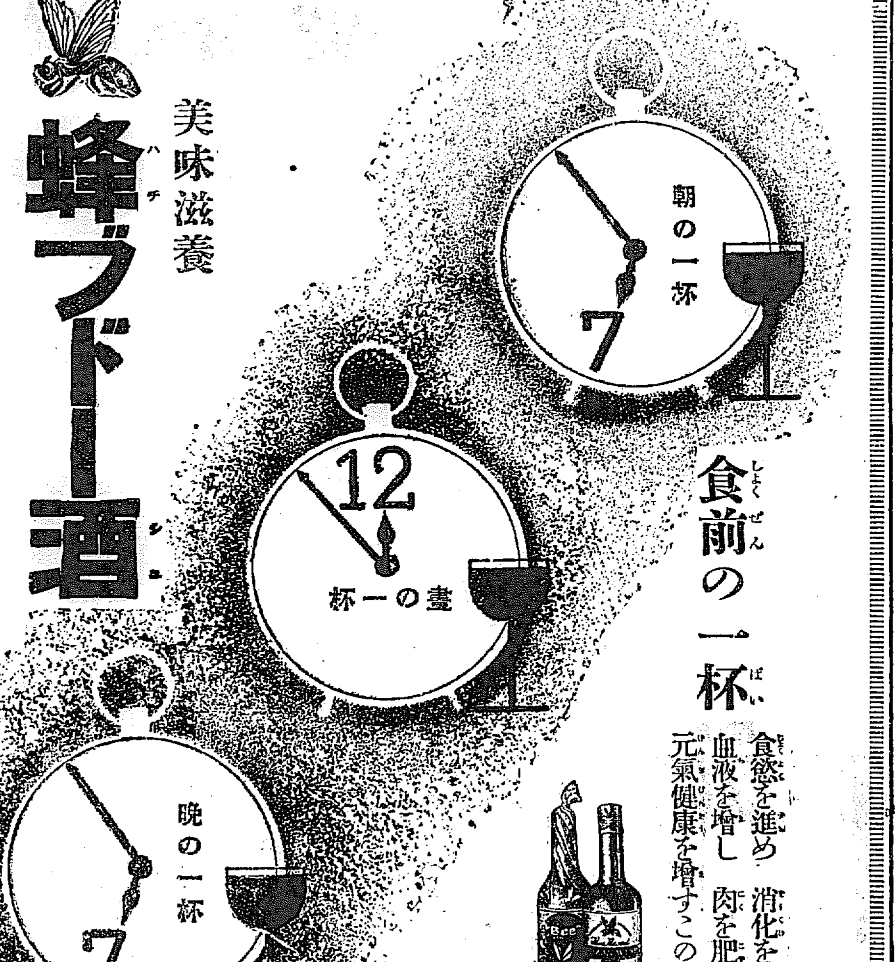

食前の一杯

食慾を進め 消化を助け
血液を増し 肉を肥して
元氣健康を増すこの一杯

株式會社 近藤利兵衛商店 東京 大阪

7-60

資生堂石鹸

御贈答用 金織美粧箱(半打入)新發賣

キツト喜ばれる

珍らしい美くしい金絲を着せた世界に初めての美術手箱

東京銀座 資生堂

御買求めの際は バイエルアスピリンと御指名を乞ふ

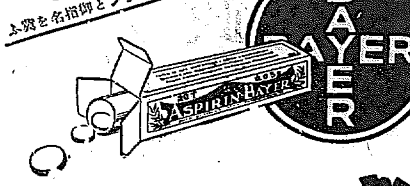

感冒・頭痛

神經痛・ロイマチス性疼痛

バイエルアスピリン

毫も遊離のサリチル酸を含まず、且つ胃に於て分解せられず、腸に到つて初めて分解せらるゝを以て、胃障害、胃部壓迫感、噯氣、嘔氣等の副作用を惹起せず、眞に解熱鎭痛の効果を發揮し得べし。

(錠劑) 二錠入(三十錢) 六錠入(六十錢) 二十錠入(一圓五十錢)
(粉末) 三五瓦(二圓四十錢) 二五瓦(三圓) 五〇瓦(五圓)

一手販賣元 株式會社 武田長兵衛商店 大阪市東區道修町
關東代理店 株式會社 小西新兵衛商店 東京市日本橋區本町

32-1153(O)

商業登記公告

株式會社朝鮮殖產銀行(變更)昭和七年十一月二十六日登記 全州地方法院裡里出張所

商業登記公告

株式會社朝鮮殖產銀行 昭和七年十一月登記 京城地方法院開城支廳

商業登記公告

株式會社朝鮮殖產銀行(變更)昭和七年十一月登記 全州地方法院井邑支廳

法人登記公告

京城地方法院麟蹄出張所

商業登記公告

全州地方法院

商業登記公告

全州地方法院

商業登記公告

株式會社朝鮮殖產銀行(變更)昭和七年十一月登記 全州地方法院南原支廳

南部版

方地鮮南
月刊 全北裡里 電話四五番 東山産業株式會社

忠南の自作農 先づ二百戸を選定
各郡に十四、五戸づゝ置く けふ最初の審議會

【大田】忠清南道第一回自作農地設定審議會は二日間延期し三十日午前十時第一會議室で開催される筈であるが、本道の自作農は二百戸を選定し一戸六百六十圓（金利三分四厘、二十四ヶ年償却）十三萬二千圓を補助する計畫で、各郡の推薦は二百三十八戸に達し農耕地の適否を慎重審議し一郡十四戸乃至十五戸を採用する方針である。委員は左の諸氏である
朱參與官、尹内務部長、高尾産業部長、小田財務部長、村上地方、高田學務、高橋農務各課長、三上東拓大田支店長、崎山忠南金融組合聯合會理事長、杉浦道評議員、金甲淳道評議員、鈴木… 村上地方… 高橋農務、安東理財、池田會計各課長、西村學務課長、久留…

釜山の恩賜救療
愈よあすから實施 巡回診療班活動

【釜山】釜山府では曩に府會の議決によつて確定した府内下層階級に對する府民保健施設として恩賜診療券の發行並に巡回診療班の設定について愼重實行方法を研究中であつたが廿八日左記の如く決定しいよ〳〵十二月一日から實現することになつた、大體において府の實行計畫は年所得二百圓以下の收入しか有しない氣の毒な府民の保健療病を立前とし入院施設、診療、治療、投藥の五部門に區別し巡回診療班の活動と相俟ち効果の徹底を期せんとするのであるが診療班は醫務囑託一名看護婦一名で組織し月曜日牧の島、火曜日沙心寺、水曜日牧の島埋立、木曜日公設運動場事務所、金曜日公設市場の順序で巡回し土曜日は獨立して前記五ヶ所を輪環的に巡回し毎週日曜日以外は巡回無料處方箋及び救療券を行ひ患者は救療券によつて醫所から投藥の實費を支辨する計劃である又入院を要する施療患者は郷下醫金によつて府立病院で治療される十分に恩澤の厚きに浴することになつた 從來下層府民に對する之等の衛生施設が全然閑却してゐただけ府の診療計畫は府民の間に非常な好感と期待を持たれてゐる

納稅と作興 貯金勵行
忠南道廳で

【大田】忠南道廳では職員の作興實行事項の一として記念貯金をす…

主人を搏り上げて 金品を奪つて逃走
矢繼早に二組の强盜團 大邱郊外を荒す

【大邱】府外東村に二人組の强盜事件が發生して間もなくその翌二十七日午前二時頃、またも府外達城郡城北面伏賢洞五四四番地李永鎬方に四人組强盜が與ひ、主人を針金で縛り上げ金品を强奪逃走した、大邱署では矢繼早の强盜に面喰ひの態で犯人搜査中であるが當夜主人李は三人の子供と一室に就寢中、屋内に忍び込んだ四名の曲者は懐中電燈を放射して與ひ上る李に向ひ『在り金を殘らず出せ』と强要したがこれに應ぜぬので、李の兩手を後手に縛り上げ頭面をふッで包み朝鮮箪笥から衣類九點と現金二圓八十錢を强奪逃走したものであるが、犯人は未だ逮捕されない

坐礁した 朝海丸
積荷を捨て 離礁に腐心

【光州】全南莞島郡新安面牧吉島沖に坐礁した朝海丸は二十六日午後積荷百廿噸を海中へ投棄し帝國サルヴェージ海宝丸及び木浦の發動機船協力救助に努めてゐるが容易に離礁せず莞島よりも二十七日機船を派遣したが風波のため現場に近寄れず天候の回復を待つてゐる

釜山の郷軍 徴兵記念式典

【釜山】釜山在郷軍人會各分會では徴兵令發布六十周年記念日二十八日午前六時から龍頭山神社前廣場で記念祭典を擧行、五島分會長代理の挨拶について一同遙拜、君が代合唱勅諭奉讀兵令詔勅奉讀の後五島分會長代理の前記佐々木憲兵分隊長の講話があつて八時式を閉ぢた

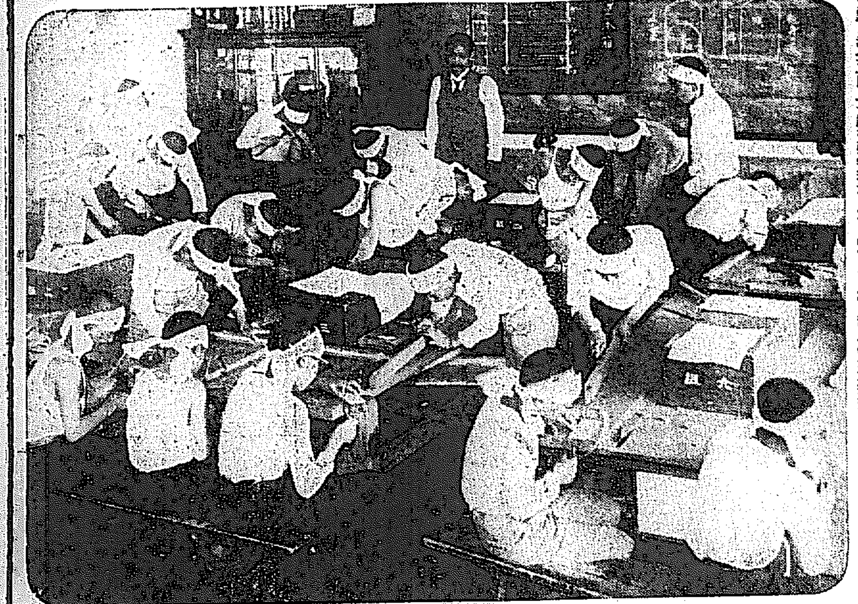

全北三地の 懇談會開く
米管理に反對表明 二三の懸案を討議

【群山】既報＝全州裡里群山三地有志懇談會は
▲全州側 谷作次郎、大木良作、久永麟一、松波千海、加藤逓二▲裡里側 高瀬作、高山聰郎、大木▲群山側 板井信藏▲群山佐藤府尹、原土木出張所長、磯部道評議員、光富道評議員、牛尾府會副議長その他公職者等二十餘名出席し來賓として下村警察部長、國分財務部長も臨席先づ佐藤府尹が挨拶を述べ牛尾氏其他から月下輿論の沸騰しつゝある『米穀管理案』に對する反對意見の理由につき説明中尾商工會議所理事、米穀取引所理事交々政府管理による寄託經過其他の弊害を摘要反對を開陳し次いで高山裡里邑長より湖南線補助につき提議あり光富群山組副に久永氏よりも意見を陳述し下村警察部長に要望し全北三地懇談會の名で當局に陳情したいと諮り滿場の賛成を得て更に佐藤府尹は『沿岸水產試驗場に關する件』を提議し
全州裡里の地に直接關係はないが各地産業開發上相當重大な問題で即ち月下一ヶ年百五十萬乃至二百萬圓に上る漁獲高は施設の如何に依つては現在の倍額となし得るから各地一致協同に對し適當な施設を講願したい
と説明佐藤府尹より該試驗場設置理由を説明詳細なる説明があり、次いで大木氏より
將來本會に對し各研究事項提出並に問題の性質に依つては道評議會に提議することにしたい
との意見あり、これに對し佐藤府尹の聯合があつて結局將來本會における決定意見は『申合せ』の程度として當局其他の當該機關に對し提供するといふことになりその他牛島國防研究會長より『今後三地提携して國防に貢獻すると』の希望を述べ最後に下村警察部長を通じて病床の高知事見舞を述べることとし午後六時半閉會、料亭新月で懇親會を催した

活辯君の 試驗地獄
興行物取締 咸南で立案

【咸興】目下咸南保安課で立案中の興行及び興行場取締規則やこれに附隨する取扱手續き、解說者の試驗規則等が公布されゝば、道内各映畫館の說明者諸君も興行取締關係法規や國語、地理、歷史等の各科に亘り筆記、口述試驗や映寫に伴ふ實地試驗を受けねばならぬ一度落第すれば三箇月は受驗資格を失ふが合格者は五年間大威張りでステージに立てる譯だ。實施期未定だが來春早々の見込

大邱の課税放免
一萬一千七百か減る 全鮮を通じて三位

【大邱】大邱の非課税戸數は一時全鮮で第四位であつたが、課税の方法改正に伴ひ、從前一萬戸の非課税戸數を減じてゐたものが今では約七千戸を數へてゐるが、府税の負擔能力に乏しい地方からの移住者多く非課税戸數も年々增加の趨勢にあり、現在、大邱の非課税戸數は全鮮中京城、釜山につぐ第三位となつてゐる

列車荒し
控訴を取下 一審で服役

【大邱】京義線、京釜線で京畿府の國際スポーツ隊の旗幟を盗取した事件は釜山地方法院の判決懲役五年に不服で大邱覆審法院に控訴中、二十八日松下裁判長係で第一回公判を開廷したが被告は觀念して控訴を取り下げ第一審通り判決は確定した

大邱府有地
大部分賣却

【大邱】府の府有地貸付整理外の好成績で大邱府の府有地四十四圓乃至四十五圓で今年に入つて既に三百七十六圓の收入を擧げてゐるこの外殘餘の七百十三坪は同府島城内に約六百坪の希望を有して居り、この契約が實現すれば、殘るところは僅かに百七十三坪この府有地賣上收入は悉く府の營繕財產となるわけである

羅州の振興講演

【羅州】廿七日午後七時より羅州公會堂で講師團岡本氏を迎へ全世界の情勢と國民の講演會を催し盛會であつた

雪の花咲く

【光州】氣候はづれの温暖が續いてゐた光州地方は二十八日朝來俄然寒氣襲來し雪花散り霰を交へて降雨が訪れストーブや火鉢が全盛になつた

進永駐在所擴張

【鎭永】慶南進永駐在所は擴張することになり六日午前十時から土井の諸氏と牧島部長は兩木氏宅で創設人會を開き出願の上寄附を待つて擴張工事に着手することになつたが近く駐在所員も五名を六名に增員すると

裡里の軍事講演

【裡里】國防研究會では三十日二十師團副官金子大佐の軍事講演會を開催することゝなり金子大佐は三十日午前全州より來裡午後は農林校生徒に夜は七時から小學校講堂で一般のために熱辯を揮ふと

三地の催し

（上から）…鳥致院署の郷軍對抗射撃會—鳥致院の兵制發布記念祝典後の山中尉勞宴—大田青訓の教練査閲—江景小學校のバザー

水產會社應ぜず 歩戻金の拂渡に
鯖鰺の沖賣權を要求して 共販交渉解決絶望

【釜山】釜山漁業組合で計畫してゐた目下懸案中の共同販賣實施を中心とする水產會社との交渉は既報の如く歩戻金の拂渡しに水產會社側が應ぜぬため漁業組合が從前の如き狀態に還元して會社より組合員の水揚げ高によつて歩戻金を受けることは極めて不可能となつた、更に會社側では漁業組合と契約を成立せしめる場合には交換條件として漁業組合が鯖鰺の沖賣權を會社に讓渡することを主張してゐるので交渉はいよ〳〵暗礁に乘上げた姿となり本年度内に解決は絶望ではないかとみられてゐる

娘一人に婿 二十六人
全北の警官

【全州】全北巡査教習所では二十八日午後一時合格者二十五名の入所式を擧行その受驗數は入所數二十五名に二十六名に一名の割合でこれも相當職難を深刻である

大田の青訓査閲

【大田】青年訓練所の本年度査閲は廿八日午前八時二十師團附將校によつて執行された受檢生は二十二名吉川指導員の指揮によつて査閲官の點檢、服装檢査、各個教練、分列教練、體操教練、旗信號、陣中勤務、分列を行ひ査閲官の講評があり濱松正夫、菊地金市の兩氏を表彰し十師團長より來賓一同に對する挨拶があつて好成績裡に終了した

大邱職業校
新學期開設

【大邱】總督府の職業學校制度案に基づき、慶北道では現在大邱府にある工業補習學校を大邱職業學校…

汗愛の旗印に お手際な木工印刷
床しき鉢巻時潮に乘つて 誇りを加へて大いに勤む
永登浦校の職教……（上）

【永登浦】いまだ制度化されて僅に三年餘、時潮に乘つて超スピードで普及された職業教育はその普及もさることながら効果また百パーセントといふ好成績をあげてゐる處こゝ永登浦小學校の模範的職業教育の特異點を紹介しよう

◇

先づ試みに時永校長の意見を聞いてみる、即ち
凡そ教育はその教育を受ける兒童に基礎を置き從つて兒童に即したしかも兒童將來の實生活に役立たせるといふことでなければならぬ、しかして教科目もその郷土に深き交渉を有つものでなくてはならぬ、この原則により本校卒業生の進路をみると殆ど全部が高等各科を通して殆んど全部が中等學校入學の志望者で卒業後直ちに就職するものは殆んどないといつてよい、更に眼を轉じてこれ等兒童の郷土、永登浦の職業はどんなものかといへば何人も一番に工業地といふことである、而もその工業たるや大規模の會社組織のもので從つて邑民の大部分は所謂俸給生活者である、これが兒童の家庭の大部分である、この様な環境に育つ兒童に對して職業陶冶をするのであるから小學校卒業後直ちに役に立つといふやり方は出來ない、例へば農村の學校ならばその題材を農業に選んで相當深入りをして徹底的に農業に從事してもかなり役に立つ様に指導しておくがよい又さうするのが當然である、然るに本校ではさうはいふ譯にはゆかないそこで本校職業科の教材は或る特殊のものに偏することを避けてなるべく基礎的のものを選び而も職業陶冶的價値の比較的多いものでなくてはならない
といふのである

◇

元來永登浦は工業地の關係を備へ、現に麥酒や皮革、紡織、製紙等大小諸工場も近くは麥酒工場もできるといつた様に將來とも工業地として伸びて行くべきは疑ひないところで而して兒童はこれ等會社、工場等に職を求めるサラリーマンの子弟がその大部分を占めてゐる關係から本來ならばこれ等地元の工業を教育に取り入れて教材にすべきであるかも知れないがそこは校長の話にもあるやうに學校を出て直に就職するもの稀な實情と更に實践躾練を涵養し勤勞作業の主旨を吹き込む教育の目的として取入れる教材としては余りに大き過ぎて適切でない、この學校の苦心が拂はれたものである

◇

そして現實化したのが工業を中心としてそれに農業と商業を加味し直に獨立の職業そのものよりは先づ勤勞の尊さを教へ込むを第一義としてゐる、即ち職業に對する基礎的教育である、同校長のこの主張は高學年にかけて最も高潮され教材としては木工と印刷を選ばれるに至つたものだが事こゝに至るまでには既に普通學校で實施して土地の産業の如き粘土に惠まれた土地柄として當初まづもつて研究されたもので時永校長の如きも暑い中休暇を利用して中央試驗所に通つて汗を流して陶器研究を遂げたものだが結局は小學校には適切でないとの結論を得てお株を普通校に讓つたといふ涙ぐましい研究の記録を秘めてゐる

◇

さうした苦心が實を結んだ木工と印刷の職業科目こそ眞に偉きものでなくてはならぬ今その偉き教材に惠まれた兒童は古來の風習の鉢巻に『汗愛』の文字を染抜いて雄々しい奮鬪絶要でひたすら勤勞に勵んでゐる健氣また大いに見るべきものがあるところに意義は深い（寫眞は木工作業状況）

陸軍營造物を 部落で保護する
その良習をつけた 五人男の善行美談

【大邱】慶北憲兵隊ではかねて新見隊長の指揮を仰ぎ隊下各管内における朝鮮人の善行調査を行つたが以下その拾はれた美談の一つ、慶尚北道漆谷郡西面鳳湖里林炳讚、朴文宜、林德基、李延植、林商良の五名は昨年末同里が陸軍營造物の附近に在りながら部落民の保護觀念に乏しく、且つ納稅觀念稀薄なのを遺憾とし、これが指導と部落民の向上をはかり里民六十七名で敎化期成會を組織し、軍營造物の保護と里民の敎化に努力しお陰で要塞地帶の近邊も漸次影をひそめてゐると

規約貯金でも 病氣には拂渡す
人夫に功德を知らす 釜山の新しい試み

【釜山】釜山府が工事中の牧の島渡津橋架設、埋立工事、防波堤工事の所屬細民救濟工事に使役する人夫一千六十三名の規約貯金は勞働者側に趣旨の理解がなく日給より規約貯金五錢を天引されることは苦痛であると不平の聲が絶えなかつたが昨年九月より貯金を開始して以來預金額も二千百八十四圓五十錢に達し一人當り平均… める爲め病氣若しくは飛役等の如き止むを得ない場合には拂戻しを斷行して貯金の有難味を認識させることに方針を替へることになつた

仁川の床屋取締

【仁川】最近府内の理髪業者中には從業員一名に對し二個以上の消毒器を備へ付け理髪器具は客毎に消毒すべしとの規定に違反する者の増加に鑑み仁川署では嚴然取締を嚴にすることゝなつた

視學委員大田へ

【大田】本府視學委員（化學）神田京城帝國大學豫科教授は廿九日大田中學校、三十日大田高等女學校、一日江景商業學校、二日公州高普、公州高女兩校、三日禮山農業學校を視察し化學科擔任教諭の授業を參觀指導して一般理科の授業をも參觀すると

全北校長會議

【全州】全北初等學校長會議は二十八日午前九時から小學校講堂で開催病氣中であつた知事も本日より出席訓示して方面内務部長統轄の下に日程に入り第二日は非常時の緊張味を見せ特に二十師團金子大佐及び本府囑託八尋氏の講演があつた

仁川の消防演習

【仁川】仁川消防組では明一日午前十時から烟火を合圖に港町三角地で秋季消防演習を執行する筈で新築京城消防署長も來仁すると

大田局慰安會

【大田】大田郵便局では廿九日午後五時から大田座で局員並に家族の慰安會を催し各係自慢の餘興に一夜を過した

大邱の賭場嵐

【大邱】廿七日午後十時頃から同十一時半頃まで達城郡公山面德山洞崔某弘方で同面智妙洞崔宇在（二六）外一名が賭錢を弄び賭博開帳中を檢擧取調中、郡相敬は東村面… の容疑者らしい

人の動き

▲永井咸鏡北道知事 廿六日咸興着即日還春へ
▲西崎咸北内務部長 廿六日咸興一泊廿七日還春へ
▲許發氏（長淵郡守）廿七日九化出張即日歸任
▲永柳氏（本社長淵支局長）同上
▲洪千吉氏（本社汶山支局長）廿九日社用を帶びて上城
▲川島軍司令官 廿八日光州着團
▲原田全州專賣局監督課長 廿六日歸任
▲中村同製造課長 廿七日歸任
▲[illegible]（慶尚南道…）廿七日逝去廿八日葬儀執行

あの街この街

【平壤】三中井吳服店の新店舗上棟式は廿六日午後一時から工事中の同新店舗に藤原知事、阿部府尹をはじめ官民有力者多數招待盛大に擧行、終つて三階で祝賀宴を張つた

◇

【海州】黃海道女子蠶業講習所では卅日午前十一時同所で第十二回修業式を擧行の筈

◇

【咸興】興産郷細やシャルムーズの太郎を目指す永興産業組合の第一期力織機八台は愈よ十二月五日到着、直に据付を終り生產に着手の筈

◇

【平壤】株式會社平南自動車商會では港町に同社サービス工場の開業祝を催しこれが作業狀況を觀覽せしむべく十二月一日午後一時から官民有力者多數を招待すると

◇

【平壤】このほど平壤憲兵分隊へ防彈チョッキ數着を配給されたが同チョッキは完全に拳銃彈を防ぎ得る精巧なものであると

土木鐵道 鑛山水利 諸機械 測量製圖 度量衡 鋼鐵家具 建築材料 防水材料 鑿泉業
伊藤商行 京城府 釜山 電話 二六一 二七四 九三三

仁川出帆豫定

●阪神、名古屋、京濱 天長丸 十二月一日
●阪神 正生丸 十二月一日
●尾ノ道、阪神 順吉丸 十二月
●伊勢以東、京濱 たまひめ丸 十二月
●名古屋、淸水、京濱 巴陵丸 十二月
●阪神 伏見丸 十二月
●阪神 忠淸丸 十二月
●阪神 玉榮丸 十二月
●阪神 漢江丸 十二月
●阪神 正木丸 十二月
●京濱 武盛丸 十二月
●名古屋、京濱 東洋丸 十二月
●阪神 運天丸 十二月
●京濱 青山丸 十二月
●京濱 昌福丸 十二月
●阪神 赤城丸 十二月
●京濱 薩摩丸 十二月
●阪神 ひよどり丸 十一月廿九日
●尾ノ道、阪神 名瀬丸 十一月廿九日
●阪神 大東丸 十一月三十日
●阪神 新田丸 十一月三十日
●阪神 鳳榮丸 十一月三十日
●名古屋、京濱 大新丸 十一月三十日

鮮航同盟會 仁川支店 仁川府海岸町二丁目二番地 電話一八七六番

木浦出帆（代理店 日鮮海運 電話八五四）
裏日本北海道行
日本海丸 十二月十六日
鮮海丸 十二月四日

釜山出帆（代理店 釜山共同會社 電話四〇八）
裏日本北海道行
日本海丸 十二月十七日
鮮海丸 十二月五日
裏日本北海道樺太行
日本海丸 十二月十九日
鮮海丸 十二月七日

浦項出帆（代理店 浦項運輸株式會社 電話一三）
裏日本北海道行
朝海丸 十二月三十日
日本海丸 十二月二十日
鮮海丸 十二月八日

朝鮮總督府新潟縣命令航路 新潟北鮮北海道線

元山出帆（代理店 國際運送 社支店 電話三一）
笠戸丸 十一月廿八日
笠戸丸 十二月十八日

西湖津出帆（代理店 西湖津商船 組）
笠戸丸 十一月廿九日
笠戸丸 十二月十九日

城津出帆（代理店 北鮮運輸 支店 電話三一）
笠戸丸 十一月三十日
笠戸丸 十二月二十日

雄基出帆（代理店 北鮮運輸支店）
笠戸丸 十二月一日
笠戸丸 十二月廿一日

淸津出帆（代理店 北鮮運輸 電話二八）
笠戸丸 十二月二日
笠戸丸 十二月廿二日

鶴谷汽船販賣出帆
朝鮮總督府命令航路 朝鮮北海道大連線
鎭南浦出帆（代理店 日鮮海運株式會社 電話五三九）
裏日本北海道行
明石丸 十二月一日
鮮海丸 十二月
裏日本北海道樺太行
朝海丸 十二月十三日
日本海丸 十二月

仁川出帆（代理店 日鮮海運株式會社 電話二〇一〇）
大連直行
日本海丸 十一月十三日
朝海丸 十一月廿四日
鮮海丸 十二月一日
裏日本北海道行
日本海丸 十二月十五日
鮮海丸 十二月三日
裏日本北海道樺太行
朝海丸 十一月廿六日
日本海丸

群山出帆（代理店 群山海運株式會社 電話一四〇）
裏日本北海道行

朝鮮北海道大連線
寄港地 大連、鎭南浦、仁川、群山、木浦、釜山、浦項、元山、淸津、雄基、新潟、伏木、敦賀、舞鶴、函館、小樽、大泊
使用線
朝海丸 三七、〇〇〇噸 優秀貨客 ディイゼル船
日本海丸 三七、〇〇〇噸 優秀貨客 ディイゼル船
鮮海丸 三二、〇〇〇噸 優秀貨客 汽船
明石丸 五〇、七五〇噸 優秀貨客 汽船

新潟北鮮北海道線
寄港地順序 小樽、函館、新潟、元山、西湖津、城津、雄基、淸津、新潟 各線公貨物出廻に應じ右の他臨時寄港
仁川府本町四丁目二
鶴谷汽船株式會社 仁川出張所 電話五〇・〇一番

朝鮮貯蓄銀行
殖産貯金 積金 殖産貸付 及諸貸付 預金
本店 京城南大門通二丁目

文房具用しの丸善
アテナ万年筆とアテナインキ
書きよい……使ひよい
品質優秀 國產品の二大名物
東京 丸善 特製

醫學博士 織田正德
織田内科
京城府花園町（本町四丁目電車終點）電話本局長二三四九番

ラナ温泉
咸北朱乙温泉
内湯御旅館 萬翠
二階建增築落成
眺望絶佳
鮮内各主要驛より往復汽車三割引の特點あり
電話八番

昭和八年
カレンダー 調製
太田常商店
釜山驛前

電燈料値下で 議場に大暴風起る
結局遞信局に陳情書提出 廿八日の元山府會

【元山】既報の如く二十八日午後一時より府會議事室で第十一回府會を開催し七年度元山府歳入出追加豫算および府有地賣却等を附議し何れも原案を可決した後元山水電の電燈料値下げ問題につき懇談會を開いた、杉野、川澤、南日前三氏の交渉委員から二十二日水電側と府廳で會見交渉の結果來る一月の料金改訂期から出來得る限り引下げ減額と大差なき料金に改訂する旨の回答を得た顛末の報告ありこれに對し服部吉田兩議員は更に委員を擧げて徹底的に交渉すべしと悲憤し或は全府議二十七名一體となつて會社側に當るべしと主張するもあり遂に激し來て可島氏が加へ府民代表と共に會社へ當る一面猛運動を起し場合によつては市民大會を開き不買同盟をなすべしとまで叫ぶ議員出で川澤交渉委員の如きは交渉を馬鹿にしてゐると席を蹴つて退場する等の混亂を來したが結局府議員全部署名し陳情書を作成して遞信局に向つて電燈料値下げ方につき盡力ありたき旨懇請することに決し陳情書は近く作成の上陳情することになつた

簡保資金 咸南に融通內定
一旦地方費に借入 臨時道評議會招集

【咸興】咸南道及び各府邑面から融通申込中の簡保資金は

▲地方費自作農創定資金三萬三千圓▲咸興府下水改修工事費一萬七千四圓▲同街路費資金一萬七千圓▲同一萬一千二百圓▲同公益市場建設費資金一萬三千六百圓▲興南邑上水道敷設工事費六萬二千五百圓▲新高山同四千圓▲小學校建築資金一萬八千五百六十圓▲合計十萬八百六十圓

に對し內定の通牒があつた、右は一たん地方費に借入れ府邑面に轉貸する手續上、道評議會に諮問を要するので、即ち十二月二十日から御用仕舞までの間に臨時道評議會を招集諮問の筈である

元山 兵制六十周年記念日の二十八日元山在郷軍人分會及び元山府主催で同夜七時より仲町公會堂で咸興七四聯隊の羽生少佐の講演會を催したが同少佐の『兵制六十周年に際して』の演題下に兵役義務を高調せる熱辯は聽衆に多大の感動を與へ九時頃盛會裡に閉會した

慶源守備隊の除隊兵 羅南兵隊へ

【慶源】慶源守備隊除隊兵（五年兵）は二十七日宮崎軍曹に引率され在郷軍人官民有志多數に見送られて出發したが今回の除隊兵は何れも就任方面に出動し我が居留民保護に任じ我國軍隊と飛び武勳を國境に輝かした勇士で國境の將に送られて意氣揚々羅南に向つた

元山の市街整美運動

【元山】元山署では防火宣傳に併せて市街整美運動を廿八日から實施して午前九時から午後四時まで實施したが道路上並に軒下に放置してある諸種の取片付けや路上新炭賣買の取締、或は市場等は傳台場所の淸掃、板塀などの貼紙ビラ等の取除きをした

慶源の振興・委員會 先づ時間勵行

【慶源】慶源郡では二十六日郡廳會議室に各機關の代表者をもとめ農村振興自力更生運動の實を擧ぐべく振興委員會を組織したが先づ第一歩として時間勵行を行ふ事となり次回に指導方法を研究具體化すべく打合せ午後六時散會した因みに慶源面農村振興委員會は近く面事務所で具體的協議をする筈である。

各地の兵制記念 講演會開く

咸興 徴兵令發布六十周年記念日に當り廿八日咸興では道、府郡共同主催の記念講演會を開催晝間は學生、兒童に夜は一般に對して

▲滿洲出征の體驗＝上野少佐

▲我が徴兵制度成立の記念日を迎へて＝楠木騎兵隊長

の講演あり國防普及會創立を決議した。國防普及會は關水知事を會長とし廣く有志を糾合の筈

興南 兵制六十周年の記念日をトして廿八日興南在郷軍人分會は朝窒工場分會と共に武德殿で午後六時剣道の試合演武並に抜木興南、竹之內工場兩分會長の講演あり會衆場外にあふれ頗る盛會であつた

一旦歸順した 李魁武叛く
部下二百名を率ゐ 帽兒山方面に移動

【咸興】反滿軍ならぬ對岸匪賊の情勢、廿八日咸南道警察部着の情報によれば李魁武は東邊道匪賊司令留任運動或は長白縣內の匪賊討伐のため態度を曖昧にしながら廿六日部下二百名を率ゐて臨江縣帽兒山に移動し、匪首馬海亭は一時通化縣方面に逃亡し更に吉林省に入つたが再起見込なしと知るや再び撫松縣に歸來し王英を介して奉天省公署に歸順運動中であり、その部下三百と共に臨江縣六道溝附近に潜在、飽くまで反滿行爲を續ける意嚮であると

建國史を飾る 長白縣長の忠誠
孤立無援で努力 その上大の親日家

【咸興】咸南對岸で猛威を揮つた抗日軍匪首第九旅長李魁武は投降によつて東邊道匪賊司令の職をかち得たにも拘らず近者の國境開拓は彼の再叛を告げる、李魁武は元の長白縣公安大隊長で性極めて慓悍、而も滿洲事變のはじめ彼が反滿態度を決するや訓練の届いた部下は小使の末まで精鋭な武器を揃めて彼に隨つたが當時、長白縣縣長田氏は家族を縣內憑山鎭に脫し孤立無援、悲愴な決意をもつて新國家に對する忠誠を誤らなかつた。田縣長は北滿道山大學出身の新知識でその上大の親日家で當時の惠山署長岸川於兎松氏（今の仁川署長）以下と懇意な關係から惠山署管轄の新聞紙上や惠山署で見つけたラヂオ等で國際大勢の正しき認識を誤らなかつた結果と見られ田氏の先見と隱忍は惠山署不斷の周到な注意と共に新國家建國史を飾る好話題とされてゐる

天翔ける勇者

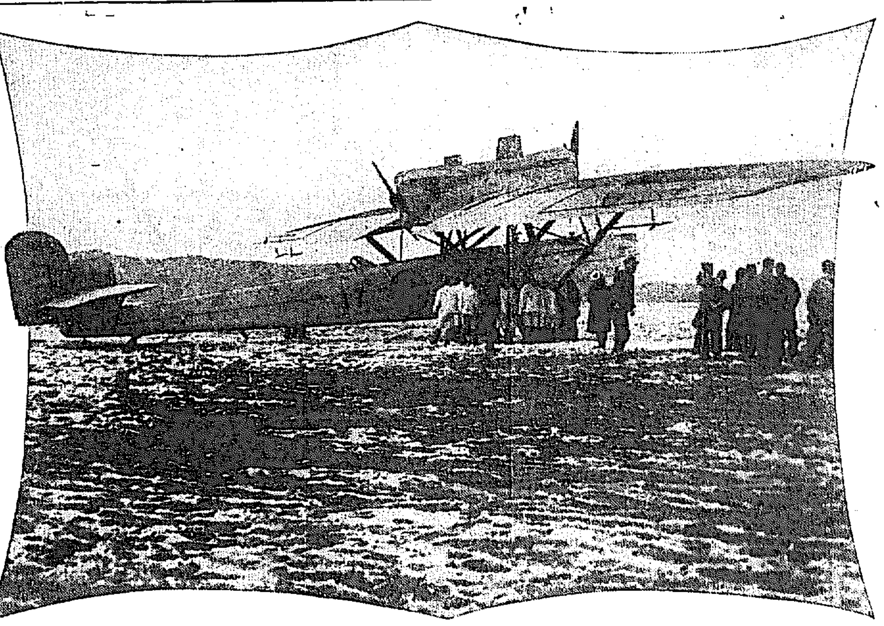

【平壤】既報浦松飛行隊の重爆撃機一機は廿八日朝太刀洗發同日午後三時四十七分平壤飛行隊飛行場へ飛來した（寫眞は同機の雄姿と濱田中尉以下搭乘の四氏並に出迎への有力者）

水産漁獲物陸上地 指定權の奪合ひ
西湖津の漁民躍起となつて 道に復活運動起す

【咸南】去る三月十五日朝鮮漁業保護取締規則により西湖津漁民四千五百人の多年の要望實現し、獲物陸揚地に指定されて以來、陸揚內湖の漁民はその生活を脅ふものとし陸揚指定權を內湖に移すべく運動を續けてきたが道當局では漁業組合區域內に指定する本府の根本方針に基づき既利權益たる水産會社所在地に指定することに疑義を生じ廿三日附道告示をもつて西湖津の陸揚地指定を停止したそこで指定期間僅かに七ヶ月にして西湖津、將來への認識に重大な要素を持つ指定權の停止はまさに生活權の停止に等しいものと躍起となつてこれが復活運動に寧日なき漁民會は二十七日午後六時より西湖里面上旅館樓上で西湖津漁業會の總會を招集して先づ役員の改選を行ひ評議員三十名中會長有馬讓氏副長、面長李智永、小原重一氏を選げついで漁業組合設立を討議し結局本府の意向に基づき陸揚指定權は漁業組合設立によつて復活すべき事、離難ありとの見解に基づき

▲設立準備委員は內鮮人各五名とする▲發案者協議員はこれが援助に努を惜まぬこと▲廿八日これが陳情員八名を上道せしめること

等を決議し異狀な緊張裡に十二時半散會した

列車に投石 平壤に頻々

【平壤】廿七日午後零時四十分平壤發定州行混合列車が平壤驛と西平壤驛の中間を進行中何者か投石し最後部の三等客車の窓ガラスを破壞した、同地點ではいつも同樣の投石事件があり鐵道局では非常に困つてゐる

開城の少年こそ泥

【開城】府內池町五二七番地金指根（一七）は去る五月中府內西本町三四二番地雜貨商張福源方でサイダー二本を窃取したのを手始めに、府內各所を荒し廻りゴム靴、地下足袋、靴下、靴袋、牛肉、干してある衣類等を引續き窃取し去る十八日には府內西本町一九一番地朴一龍牛肉店で現金二圓を窃取したことが發覺し開城署員が檢擧取調べ中であるが三十日身柄を送局する

城川江の 廢川敷に競馬場
咸興の競馬倶樂部 近く再建運動開始

【咸興】用地買收費まで合算すれば三萬圓の經費を要するため行き惱みの狀態にある社團法人咸興競馬倶樂部は城川江改修工事の結果水源池附近に廢川敷の國有地が生ずるのでこれを目標に近く運動開始の見込である

城津の 貯木場 準備測量 一先づ終る

【城津】本府八年度豫算に計上された城津港移出貯木場施設の準備測量は內務局道土木出張所勝木技手外二名によつて本月十九日以來……

咸南國境の 警備陣

【咸興】討伐隊のために下流鴨綠江對岸で匪賊團の逃走を見た會寧兵匪の群は長白縣附人の態度を虎視眈々この匪の機會に南國境第一線の三道溝二十二駐在所は不眠不休の警備陣を固めてゐるが各駐在所に於て倒すべき惡匪團約二十二挺の到着も近い將來と見られ結氷近き鴨綠江上流は文字通り警戒振りである

養牛殖産稧 品評會 九化で開く

【長湍】九化金融組合では二十七日午後一時より第一回養牛殖産稧品評會を九化公立普通學校講堂で開催、金融理事の審査報告についで手會長から一等受賞の部落に優勝旗その他に賞品をそれぞれ授與し金理事の經過報告、長湍郡守代理氏の祝辭、金理事の聯合會理事長の祝辭代讀、村面長の祝辭があつて受賞者總代の答辭あり盛況裡に閉會した、當日の受賞者左の通り

▲團體賞 一等大南面住谷里養牛殖産稧、二等江上面臨江里養牛殖産稧、三等小南面知雲里養牛殖産稧

詐欺に用ひて よく効く藥
乳糖やエキホスで まんまと大金詐取

【安東縣】乳糖やエキホスを高貴藥と詐り無知な朝鮮人より約三百圓を詐取して賭博、飲食に費消してゐた男がある＝平北龍川郡楊西面彩雲洞生れ住所江岸通り三張盆寶（四五）は世にも稀な高貴藥が安東にあるから買つて來てやると新義州初音町崔貞玉と安信吉より現金八十圓を受け取り乳糖八十匁を買ひ兩名に高貴藥と僞つて渡しまんまと八十圓を詐取同じく龍川郡楊下面鄭三甲からも同樣手段で三十圓、新義州初音町安信道にはエキホスを示しこれは高貴藥だと詐して六十圓日町崔貞玉から四十圓を詐取し金額は全部賭博、飲食に消費してゐたがこの程被害者よりの届出で安東署が逮捕目下取調中であるが他に余罪ある見込

坊主三人で 寺寶を持ち出す
開城に賣りに來て 三人とも數珠繋ぎ

【開城】去る十日午前十時四十分着列車より下車した擧動不審の三人連を張り込み中の開城署員が出所に迷つた所持品を調査したところその旅具の內から佛像及高麗燒き六點が出たので直に本署に引致し嚴重取調べた結果假等は江原道高城郡某寺の僧侶で同寺に保管してあつた前記品物を窃取し當地で賣却する計畫であつたことを自白したので同署ではこの旨を高城署に通知し二十七日前記金鐘衍外二名及び七點の賍物を引取に來た

平壤の 商議會頭 ＝噂の人々＝

【平壤】平壤商工會議所へ期待の時は現會頭松井民治郎氏が再起の意なきものと見られるだけに元會頭福島莊平氏、日糖理事三浦計氏、國粹家であり又種々の事業に關係を持つ福井武次郎氏平壤商業會議長であり……斯業界に隱然勢力を成してゐる菊名仙吉氏等種々噂を傳へられてゐるが菊名氏は周圍の人々から種々勸められてゐるが全然相手にならず

私共が會議所の會頭なぞとは思ひも寄らぬ事だ

平壤府廳 公會堂に假住ひ
新廳舍は明春四月起工 十二月末日に竣工

【平壤】工費十五萬圓で八年度に新築されることゝなつてゐる府廳舍は近く設計に着手明年三月中旬までに完了四月一日工事に着手し十二月末日までの九ヶ月間に竣工の筈であるがこれが工事中の假廳舍は大體公會堂に決定し目下設計進中であるが公會堂だけでは足りぬので道商品陳列所の二階を商工課・所と共通の會議室に借り又公會堂附近に若干の臨時建物を建てることゝなるであらうと、なほ移轉は明年二月中旬に行ひ直に現廳舍の取除けに着手三月末までに建築工事の準備を完了すると

安州の初雪

【安州】廿七日夜來安州地方は初めての降雪で二十八日朝は積雪五寸に及び一望銀世界を現出した、氣溫は意外に高く邑內七星池畔の風致また頗る佳觀である

安東にも降る【安東縣】

ドンヨリ曇つた二十七日夕方から初雪が降つた昨年より十日遲く一昨年よりは更に二十七日遲く滿洲の氣候が年々暖かくなつてゆくことを示してゐる

開城のボヤ

【開城】去る二十八日午前二時半頃府內本町一二二番地ゴム靴商相昌記方の雨戸の間から火焔が吹出してゐるのを通行人が發見し報らせによつて消防隊がかけつけ直に消し止めたが同店のゴム靴約四百圓を燒失したなほ出火の原因に不審の點があり保險金欲しさの放火ではないかとみられてゐる

岩佐憲兵司令官

【平壤】岩佐憲兵隊司令官一行は十二月七日午前六時平壤驛發列車で來壤し平壤憲兵隊本部、平壤同分隊を巡閲の上八日午後三時平壤驛發列車で北行新義州へ向ふと

山西義州農校長

【平壤】農業學校長山西正氏（三九）は豫て病氣療養中であつたが廿五日逝去、廿七日同校庭で校葬を執行した、なほ同氏は大正十四年以來同校長として幾多の功績を殘し同校の現在あるは氏の努力によるもので一般から非常に惜まれてゐる、因に廿五日附で正六位に敍せられた

平壤の 飛行場道路 面目を一新

【平壤】飛行場に至る道路約三キロは本月廿五日附で三等道路から二等道路に變更したが來年度には立派なコンクリート道路にし平壤空港の面目を一新することになつた

興南署に自動車

【興南】工業都市興南の發展と共に興南の犯罪は日に增し多くなるので同警察署でもこれに備へるべく……

蕃殖保護上 明太漁期を短縮
水産會總會出席の 菅原咸南水産會主事の話

【咸興】第十一回朝鮮水産會總會から歸任した菅原咸南水産會主事は語る

本道からは機船底曳網漁業の取締方を一層嚴重に勵行、並に魚族の蕃殖保護上明太漁業の漁期を適當に短縮の二件を建議しました。第一は無條件に通過しましたが第二案は明太魚に限らず各種の魚族に範圍を擴張したいとの修正意見が出た結果理事者側で適當な修正案を作製することになりましたが本道としては明太魚以外の魚族に擴張するとは氣候その他の關係上困ります全南から海苔統制反對の運動員が澤山つめかけて議場は異常な混亂を來しましたが統制必ずしも惡くはない。唯その運用を誤れば斯る統制でも痛感してゐる關係者に不利益を及ぼす例は結局保留されました、鯖鰮肥統制では本道も五十萬圓からの融資で大いに助かつてはゐるものゝ咽喉元すぎれば熱さを忘れる類で大騷ぎしてゐますが鯖鰮の基礎を硬化向に置いた點などは少し三段に落ぜられた感がないでもありませんね

明太密漁船 咸南沿岸に出沒
嚴重取締を勵行し 根絶を期する方針

【咸興】明太魚の大群來游の快報以來、例によつて各地から密漁船出沒の情報しきりなるため咸南水産課では近く元山で取締り方針に關する打合會を開き既報の方針による嚴重な取締法を勵行するに決し、法規の示す處に從ひ違反者に對し

密漁船は採捕物及び漁具の沒取並に三千圓以下の罰金（漁業令第六十九條）禁止區域內に侵入せる底曳漁船は二百圓以下の罰金又は一年以下の懲役（漁業保護取締規則第十六條）

を適用し密漁船及侵入禁止區域船の根絶を期する筈である

十萬石目指す 咸南の蠶業
前途はまだ遠いが 高値で大いに樂觀

【咸興】お蠶さんも秋蠶期から芽が出て今春の最低三百九十四圓に比ぶれば三倍近い千圓どころ、まだ蠶史の最高値段大正九年一月の千四百四十圓には遠いがこの見當なら充分採算は持てる、咸南本年の蠶繭實績は

▲春蠶は生産額二萬九千八百八十石だが安値の關係で共同販賣は一萬三千三百八石の十五か九千二百九十七圓

▲秋蠶は値上りのため生産額一萬二千八百八十五石中、六千七百十三石が共同販賣に出てその金額は春に劣らぬ十五萬三千五百八十九圓

この勢で進めば四萬二千七百六十五石で道の增産計畫、昭和十四年の十萬石にはまだ前途遼遠だが今の値段を持續すれば新計畫の小作繭（既報）と相俟つて十分に實現が出來る

産米豆の檢 查標準 元山支所で 查定會開く

【元山】穀物檢查所では二十八日午前十時より管內各出張所主任初め營業者も參加し七年度產米豆檢查標準査定會を同支所で開催した

城津の消防 演習

【城津】城津消防組秋季演習は去る二十八日午前八時から城津驛前で駐在所以下組員八十二名整列の上、稲田署長よりポンプその他器具の點檢を行ひ、終つて訓示あり、それより中館道小頭指揮の下に基本操作を演じた後市內四ヶ所の消火栓の點檢をなしたがこの日組員を數班に分ち防火宣傳チラシ二千枚を市內各戸に配布し防火思想の宣傳に努めた、終つて午後零時半より案內國境で官民多數列席の上福田署長より演習講評を行ひ吉田局長その他より挨拶あり、引續き午後一時より武道場に官民六十余名を招き懇親宴を張つた尚十月十四日附で城津支部長の事に夏目十郎兵衞、金周松、岡部良に田邊富三郎、北川三策、中館道、金周俊の諸氏を選んで推し廿八日城津署で辭令を交附した

安州の牛市

【安州】今夏水害を蒙つた安州郡農家治田は漸く新築修理がなりこれを記念すべく安州郡畜產組合では十二月十五、六、七日の三日間は安州邑牛市場で、同廿一日二、三日は高城と、邑市場で牛の競賣を行ひ一等二十圓、二等四十圓（高城は一等木倉三十圓）二等四本各五圓（一三等十本各一圓（高城も同樣）を授與することゝなつたが同期日內は優良牛及移出向の牛約二千頭入場の見込みである

▲個人賞 江上面南延處外四名、小南面李仁求外三名、大南面朴衛國外四名、大江面崔容國

妻の腹を 小刀で滅多斬り
夫婦喧嘩の末兇行 遂安署加害者逮捕

【遂安】遂安郡千谷面安龍里李澤時（三〇）は去る廿五日自宅で自分の妻朴因禮（二〇）の下腹部を小刀で滅多斬りに突き刺し即死せしめた、遂安署では急報により現場臨檢と共に加害者李を自宅で逮捕し目下嚴重取調べ中であるが原因は結婚不和から夫婦喧嘩の末激昂してこの兇行に及んだものらしい

滿洲で和文電報
十日から取扱開始 日滿貿易商に福音

【安東】日滿間の商取引が漸次盛んとなつて來たのに鑑み滿洲國奉天電報管理處では和文電報取扱を開始する事となり營口電報局に對して來る十二月十日から取扱を開始すべく通知があつたがこれが實施の曉は營口港市街方面の日滿商人は大に便宜を得ることとなり又滿洲國自體としても電報收入の增加を見る事となるであらう

氏は『私などが……』上段に會頭に推さるゝとしても木社の事業を擲たねばならぬ關係にあるが氏を推さんとする有力者は木社の諒解などといふことは當選後に何とかなるだらうから……と盛んに尻押しをしてゐる

以上は內地人側だけの關係であるが朝鮮人側では朴經錫氏が再起せぬとすれば金能秀氏その他が候補者に擧げられると觀られるから推されて會頭に當選するとは現下の形勢では想像されぬが內地人側が會頭を相爭ふ際にこれに乘じて會頭を爭ふとすれば形勢は想像を許さぬ而して內地人側では二名以上の內地人會頭候補が現はれた際を豫想するに現在の噂の人々の何れもがその大多數を味方に入れ得るとは思はれず形勢混沌たるを惟はしめるものがある（寫眞は會頭候補の人右から福島、三浦福井の三氏）

北部版 廣告

東萊溫泉場
新館落成 溫泉御旅館 蓬萊館
清楚閑靜 電話五番
▲內湯完備家族湯五個新設

絕對 カブレヌ 白毛染
本品は朝鮮産にして外國製品より遙に優秀なると同時に專門家の研究により名をカブレ如何に皮膚の弱き人にも心配なく安心して染めらる
キング製造元 仁川 朝鮮化學研究所

エヂソンバンド
理想的健腦器
藥品不用効果永久
特殊金屬の微妙なる科學的作用を以て頭腦の血行を調節し腦髓を鍛練せしめ根本的に頭腦の効果を發く
定價…二、〇〇
京城府長谷川町 高野醫療器店
電本1226・911 振替京城4060

內科 胃腸病 腦神經科
京城本町四丁目百五十五番地（電話本局三二七四番）
北島醫院

鞄と文化夜具入旅行具の御用は製造元の高木へ
京城府本町二丁目三六 高木鞄店 電本局二三四五番 振替京城三三四番
京城黄金町一丁目一八 同支店 電話本局五三九番

煉炭
北海道 三菱 美唄炭
朝鮮 自煙 朱乙炭
平南 無煙 旭モナカ煉炭 旭マセック煉炭
京城府西四軒町 丸三商店 電本一八〇・一九五三

石炭 九州炭 方城炭 新入炭
焚く程 灰少く、火付早く、火持長く、火力強く、粘り付かない
新式ストーブ用として天下一品

入院隨意
京城府明治町二丁目（本町明治屋横より入）
中島病院 內科 小兒科
院主 中島貞信
電話本局三七九番

年賦定期貸付 普通銀行業務
日本銀行代理店 日本勸業銀行代理店 東洋拓殖會社代理店
京城府南大門通二丁目百四十番地ノ一
株式會社 朝鮮殖產銀行
頭取 有賀光豊
資本金參千萬圓
全鮮各地に支店派出所五十八ヶ所並に內地大阪に支店あり

學藝

城大をめぐる

次に來るべき勞働法のコース

—(4)　K記者—

昨日まで主に賃金を値上げしろ、時間を短縮しろと、勞働爭議をしてゐた日本も、今日ではもう馘首反對だ失業者を救濟しろと勞働爭議を起すやうに、非常にスピードな勞働爭議の變遷をしてゐるがこの勞働爭議、ストライキを惹起する日本の社會立法勞働法は何んなコースをとつて來たか？又將來何んなコースをとつて行くか？この勞働法の最近の傾向として一例をドイツにとり日本にかける將來の勞働立法の趨勢の暗示について、城大社會法助教授津田藏之丞氏は次のやうに言はれてゐる

『大體ドイツに於ける勞働立法は三つの段階を以つて發展してゐる

第一の段階 は國家による他力的な保護法としての色彩の强い勞働法であつて、それは一八三九年頃からビスマルクの社會立法を經て世界大戰までの時期である

第二の段階 は社會民主黨が政權を握つた戰後から一九二三年の産業合理化政策の時期迄である。この第二期の勞働立法の特徴は從來の勞働立法が勞働賃金、時間、年齡等に關する保護法、安全保健法等々の保護立法に限定されてゐたのに反して團結、罷業の自由の法認、勞働協約法、經營協議會法等々の如き勞働階級の自力的救助による立法を特色としてゐる、從つてこの時期に於て初めて統一勞働法としての勞働立法が確立した譯である。然し乍ら一九二一年の戰後の恐慌は

その切拔策 として二つの方法をとらざるを得なかつた第一は新市場の獲得が不可能な爲に、國內市場の再分割に依る方法であり、第二の方法は勞働組織の改善として所謂フォーデズムを採用することによる産業合理化である。第一の方法は第二の世界戰爭を胎むものだが、ドイツは主として第二の方法たよつて勞働强化による利潤率の引上に成功し、一九二六—七年までの合理化景氣を見ることが出來た

然し乍らこの産業合理化は勞働立法に對しては

退化の傾向 を餘儀なくせしめた。その退化は一九二三年秋の授權賦與法を境として現はれ、その後の勞働時間法の改正、實質賃金の低下、勞働爭議の强制的仲裁等として現はれてゐる。然しながら合理化景氣は他方に失業軍の氾濫を必然的に引起し、市場の狹隘を來すことによつて、この相對的安定時期は一九二九年秋のアメリカ株式取引所の恐慌をきつかけとして一たまりもなく壞滅に期した。この世界恐慌は今日まで續いてゐるのであるが、この時代の勞働法は

失業保險 の破産に瀕する改正と勞働爭議調停法、勞働裁判所法その他のストライキ抑壓法の色彩をもつて現はれて來てゐる換言すれば勞働立法の著しい後退が目立つ。この現象は明に勞働階級の退潮を意味するが、それと同時に資本主義社會の全機構の動搖をも意味することを注意しなければならない。何故ならば勞働立法は結局勞資協調の安協點なのであるから、この安協點がゆとりを失ふことは安協そのもの、破産を意味するからである。日本に於ける

社會事情は 特殊性があるから我國に於ては、このドイツの勞働立法の發展過程を必ずしも我國にかける將來の勞働立法の發展に對しては爲政家のみならず一般學究も充分の注意を必要とするであらう

と言はれてゐる如く、とにかく日本は一方に封建的な農業經濟を持ち他方に高度な金融經濟を持つ社會であるから、そこには當然ドイツの如きノーマルな社會立法勞働法は生れないだらうと言はれるのである（寫眞は津田藏之丞氏）

藝術派作家 鳥瞰圖

（五）　塩河千介

明治文壇生き殘り　硯友社上土道の鼠遺

文壇の大久保彦左衞門といふのは、ブラァ中村氏ではなくて、實に正宗白鳥氏であると筆者は思つてゐる

先年、洋行した時も、常に羽織袴、白足袋に雪駄ばき、このイデタチで外國を押し通したといふのだから偉いものである

洋行して來て、少しは新しくなつたかと思つたら、どうして、逆に益々古くさく頑固になつて了つた

もう少し、柔かくなつたらと時々思はぬでもないが、この頑固さが無くなつたら氏の價値は半減して了ふ。（や、失言、失言！）

正宗白鳥の文藝月評といつたら現に角現代では、その小說や戯曲よりも（邪道、小說や戯曲は古くてやり切れん）確に、鋭くて、まあ正宗の醉心地！ぢやない、切れ味といつた所か

年寄りの冷や水、よせばよいのに！と思ふ事も無きにしもあらずだが、そこが文彥左衞門的な面白さで、オモシロイといふ譯か

顔を出したが最後、何かしら一言いつて見なければ氣の濟まぬ所謂元氣のある老人である

昔、文壇の連中が揃つて中里介山の『大菩薩峠』といふ長篇（傑作か駄作か知らんが、兎に角長篇である事だけは絕對に間違ひない）を褒めた時でも、この老人だけは、なあに、あんなもんは大してうまくは有りやせん、誰にだつてあの位なら書けるんぢや！といつたし、最近も近松秋江老あたりが直木三十五の『南國太平記』を褒めた時も、大したもんぢやあらせん、あんなもんは——

何にしても、その元氣は偉いもんだと思ふ。氏—といふよりは白鳥老人だが、斯ふいふ人には、なるたけ長生きをして戴ひたいものだと思ふ

そして、なるたけ惡口を叩いて戴ひたい。でないと、それでなくてさへ、活氣のなくなりかけて來た文壇が、愈々淋しくなつて了ふ

憎にさわらない樣、柔かいものでもたべて、白鳥老人よ！大いに長生きして惡口をたゝいて戴ひたいと思ふが如何でせうか？

◇

凡て、その作家的生命が長いと思はれるのは、泉鏡花氏である

氏も、今迄『氏』などと呼ぶ可く、偉りに年を取り過ぎたが『高野聖』作家鏡花『鏡花大系』を評く時面には、どうしても見のがす事の出來ない存在である

作家としては勿論、稀論も稀稀、も、退役に近い人だが、我が國の文藝界に、確たるロマンチシズムを確立したといふ點が、長く文藝史上にしるさるべき功績を作つた人だ

『金色夜叉』の、紅葉山人尾崎德太郎の愛弟子で、同門には德田秋聲、小栗風葉、柳川春葉などがある

勿論純粹の明治つ子で、萬事が意氣好み、ジャズやモダンガールは大嫌ひださうである

傍へ聞く、その夫人は藝妓の出ださうで、氏の邸宅からは、折にふれ、時に應じて、しつぽりとした三味の音がもれるといふ

人間泉鏡太郎としても、殆んど完成されてゐて、その頭市な事、禮儀正しい事はその斷乎たる意氣のあからない文壇人の中では、拔群のものだといふ事である

氏にも面白い神經衰らしい極めて微細な感情の動きを語る挿話がある

それは、氏は決して外出先きで飲食物をとらないといふ事だ

またもし萬已むを得ない場合にぶつかつたとしても、必ず眼の前で料理させるかヂリヂリと火にあててからでなければ口には入れない

旅行の時など、口が燒けさうな熱燗を、魔法びんに入れて汽車の中で夫人と差向ひでチビリチビリやつたりするが、絕對に見てゐる所で作つたもの以外は他人の料理をたべない

何故かといふと腸チフスになると怖いからだとは、泉氏の場合にだけ通用する言葉だ

初期の作『通夜物語』などから、比較的近作の『木の子說法』まで、あらゆる意味で讃り讃されてゐる

此國に於ては單にロマンチシズム文學の日本に於ける開拓者としての氏の功業を讃へやう。そして僻かに餘生を送つて居られる樣に見える氏をそつとそのまゝにして置かうではないか

人間の二つの型

仕事に趣味に面白い相異

（上）　白柳秀湖

世の中には實に種々樣々の型の人間が生活してゐる。それらの人間は夫々の顔形が異つてゐるやうに十人十色だ。と主張する人がある。然し又、多くの人間を幾つかの型に分類する人もある、かういふ分類は、外國でもなかく盛んであるが、日本や支那でも區々行はれてゐる。例へば日本でも、『鳴かぬなら殺してしまへほとゝぎす』と詠つた信長『鳴かぬなら鳴かせてみせうほとゝぎす』と詠つた秀吉、『鳴かぬなら鳴くまで待たうほとゝぎす』と詠つた家康、この三人の型に凡ての人間を分類する人もある

ツルゲネーフは全世界の人間をハムレット型とドン・キホーテ型の二つに分類した。彼に從へば、凡ゆるものに對して懷疑し、信仰なく、自責反省の念が强く、自己中心主義で內攻的な人間はハムレット型に屬し、之に反して自らに省みることなく、一つの明確な信念に基づいて外へ外へと働きかける人間はドン・キホーテ型に屬するのである

戯曲『二人浦島』の中で鷗外も亦人間を之とほゞ同樣の二つの型に分類してゐるやうに思はれる、即ち鷗外は、自然的な龍宮生活に浸りきれる乙姫と、不和な矛盾な龍宮生活に不安を覺え人間的な活動的な生活に歸らうとする浦島との二人に、全世界の人間を代表させてゐるやうに見える。この戯曲の中で龍宮を去らうとする浦島は乙姫に向つて、から言つてゐる。

『おことは自然。われは人。おことは物自ら成るをよろこび、われはことさら事を成さんとす』と

このツルゲネーフと鷗外との分類は非常に面白いと思ふ。實際、世の中には、成る世界、成るやうにしか成らぬ世界を尊重し、自然の成行を喜ぶ人がある、然し又一方には、自然よりは人間の力を尊び、何か爲さう爲さうと努める人がある

仕事の方面における人間のこの二つの型は、人間の道樂の方面においても亦現はれる。即も、一つは努力はするが天然の成行きを尊重し自然に合致することをよろこぶ遊び——例へば釣り、登山等——を好む型であり、他は、自力を信じて爲さう爲さうとする型、卽ち對人競技を好む型である

今、魚釣りに就いて考へてみよう。釣りに於ては、技術や道具の良否等も大切であるが、それよりももつと大切なことは、或る世界例へば春夏秋冬の差異、潮時、天候、魚の食慾狀態、魚道等を充分に研究することであつて、素人は糸さへ垂れゝば魚は向ふから寄つて來るかのやうに思つてゐるがかういふ人力以外の、向ふの條件を無視しては、決して魚は釣れるものではない。鳥獵にしてもさうで、氣流の關係、食物の關係、强弱の有無、鳥の通ふ路然たる徑路を先づ研究してかゝることが一ばん大切である

詩に於ける

アンデパンダン制撲用論

古湊二郎

『エオリト』のアンデパンダン制撲用に就ての說明（？）を讀んだけれども、どうも僕にはその理由が解らない。

元來アンデパンダンは繪畫の場合に於いて實力ある畫家が、その登龍門でありまた發表機關ともなる、日本で言へば帝展、院展、二科の如き權威に容れられない場合それらの多數が集つて知識階級或ひは大衆にその實力を訴へんとする時に發表手段として利用する方法であつて、何故に畫家のみが今迄アンデパンダン制を初め利用したかに就いては勿論特殊な事情があつたかに相違ない。

それは繪畫と言ふものが持運びに不便であり、複寫或ひは寫眞に撮ると言ふとは藝術的に言つて問題にならない。當然一定の場所に陳列して觀賞者の來觀を待たねばならぬといふ絕對的の事情の爲であつて、小說或ひは詩の如き印刷出來印刷してもその藝術的效果には何ら障害があるわけでもなく、むしろそれによつてより以上の藝術的效果を持つ事も出來るのであるが、斯の如く容易に發表し得らるゝ詩に於いてはアンデパンダンは意味がない

詩壇がある段階迄發展する迄は、その初めは多く、綜合的な集中的な詩誌によつて代表される。明確にかても今迄の殆んどものは全くいふところの、多くの詩同人を集めた同人雜誌でありその性能もアンデパンダンと言へるものだつた

そして現在は當派的に流派據つて詩運動を行ふまでに發展してゐる

以上の理由で『エオリト』が今更アンデパンダン制を採る事は全然意味ないばかりでなく後退を示すものだ。アンデパンダンは繪畫の上に於てのみその效用價値が言はれるもので、詩、小說に關しては問題となり得ない

もしプロレタリア詩とアンデパンダンを結んで論ずるなら又話は別だが。だがこれも、およそロシアとエチオピアを語るほど緣遠い話だ（十一月二十六日）

新刊紹介

●東邦經濟　十二月號二十錢（東京市麴町區有樂町一の三大阪ビル北館其社）
●學生　十二月號三十錢（東京市本鄉區東竹町三六日本篇世界社）
●鐵道科學　十二月號五十錢（東京市麴町區有樂町二の四其社）
●大衆但　十月號二十五錢（東京市小石川區塚田町二四因伯社）
●海外　十二月號四十錢（東京市淀橋區下落合三其社）
●國勢グラフ　十二月號二十錢（東京市京橋區銀座一ノ五銀座ビル三階其社）
●國際映畫新聞　十一月號、三十錢（東京市京橋第一相互館國勢社）
●植民　十二月號　五十錢（東京市芝區下六番町五〇北通信社）
●運輸界　十一月號、五十錢（京城府西路六通運輸通信社）
●國上嶺枝　十二月號、廿五錢（東京市神田區南神保町一六一成社）

新年文藝募集

締切—十二月十五日

短歌『新年雜詠』一人二首　尾上柴舟先生主選
俳句『同』　一人二句　臼田亞浪先生選
川柳『同』　一人二句　井上劍花坊先生選

賞品（天）五圓、選者の短冊（地）三圓、選者の短冊（人）一圓、選者の短冊

注意　各用紙に住所氏名又は雅號明記のこと

京城日報社學藝部

咸興短歌會

十一月例會詠草

咸興短歌會では去る二十日午後一時より咸興里池田猛宅にて十一月例會を開く出席者十三名、歡話をたゝかはして五時散會（同人記）

○我が上る白鷺山は靑く晴れインクラインの軌條直くなり　池田ひとし
○ひとりゐて死と戯むる心地するしろき惡魔のそのとどろきに　竹下淳
○土手の上にまろびて遊ぶ幼子の日にやけし顔愛しかりけり　南元昇
○みぞれ雪冷たくほゝに感じつゝ通勤道を足早にゆく　城とし子
○その群にうとまれたるや黑き地に圍はれたるや星流れ落つ　井手さとる
○川邊の石をふまへてザブ〳〵と音を立てれば月もかザブ〳〵と音を立てるのだ　木の下露市
○何げなくぬきはめてみしこの指輪のゆるさが無性に氣になるひと日　みさを
○高原の露搖き起し火田民のすさびのあとを風渡るなり　宮村和樹
○大いなる星座へ居る幼子に我もまじりて星の名をしゆ　原口青風
○ふるさとのうからやからのことどもを思ひてあれば夜は更けにけり　五十嵐高之
○さりげなき友の仕ぐさをひやゝけく見すぐす我のこの日頃なる　れい子
○下り路となれば脊の汗冷えそむる夕山道をゆきつかれたり　西川靜一
○眼をとぢて俛ればスチームヒーターの湯鳴り快く身をつゝみたる　城田幸三郎

久木社歌會

十一月廿日。於旅行所

○尾根をゆきつゝみれば昏れゆく方もありてひがしに遠く裾野ひらけり　横矢武男
○心足り生きゆく人のごとくにし珈琲店を出でて步みぬ　濱田實
○朝毎の勤の街の中程の彰光堂は今朝は燒行居り　渡邊巣
○黃色なる廣告氣球の大ゆれて秋空は今日も深くすみたり　澁井麗軒
○葬式のかへりによりてあつき酒におでんを食ふとたのしくあらな　末田昇
○勸めをへてゆふべせまれる郊外にひとりさみしむ秋は深しも　野島光
○うつせみの吾子の病の護り居に深夜をつゞるこほろぎの聲　澁谷秀子
○島山はおほよそ昏れて寂かなる入江の潮に照れる月かげ　伊東止戈男
○まよなかにあつき汁をすゝりをりたやすかるべき命にあらず　安川圭一郎

吟行雜詠

わが歌に詠みしあまたの寂しさの一つとなりてせまり來る夜　村井いつ子
葉の落ちし梢々に柿の實の竹籔越しに赤く光れり　味島秋寸
畝作る頭やすめに食ふ柿か友はやみにほゝばりにけり　森谷弼太郎
遠出なか大人の住む家をおさなきにいひて來しかもやましたのみち　富安まさる
小松山廻れば見えし新校舍に心せきつゝ行く日曇りの道　中西露香
柿一つ殘れる枝に鳥なく秋の夕暮はさびしかりけり　木尾麗香
結枝のゆらぎ雨十惑に見えてみちおだまりゐる部屋の寂しさ　泉草路
道すがらみだるゝ心をしづめんと邇田見れば寂しさのます　花す民子
秋ふかき雞茂木の道に道入りけり紅葉あかるき木立園見ゆ　木尾鏡子

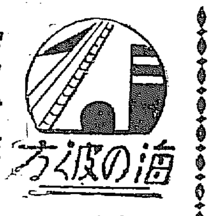

『マタ・ハリ』は和蘭で上映禁止

【アムステルダム發聯合郵信】歐洲大戰中佛都パリにおいて獨探として活躍した妖艶の女性マタ・ハリは既に映畫となつてグレタ・ガルボが主役を演じ全世界のキネマファンを熱狂せしめてゐるがオランダにおいては右の映畫『マタ・ハリ』が司直の命令で上映禁止となつた。それはマタ・ハリが元來オランダ人で本名をマーガレット・ツエルと呼びその親戚の者が現在オランダに居るのでその映畫がマタ・ハリの眞證を傳ふるものでないといふ理由からこれが上映禁止訴訟を裁判に提出したゝめである法廷は取調べの結果映畫に現れたマタ・ハリの生活と銃殺の場面などは可なり忠實に實際を傳へてゐるがマタ・ハリが露國の將軍を籠絡する場面は全然削りだといふので原告の要求通り上映を禁止したとは映畫當事者もナカ〳〵苦しい

小學教師にダンス禁令

【ニューポート（フロリダ州）發】ダンス國アメリカでもそれが浮華の象徴であると頑張る者があるのだから面白い。それは近頃フロリダ州ジャクソン郡學務會議がその管轄區域內の男女小學教員に對し風紀上ダンスを成るべく控へ目にするやう訓令を發したことだ。今後ダンスに耽る者は免職に處すべく殊に校舍をダンス場に代用しておとり廻ることは以ての外だとあつてこのところ同地方の男女教員諸君甚しく憂鬱である

中閑色

京城の大都市計畫は今漸く道路設備の完成を急ぎつゝある、而して市區整理で自日小路の大整理迄にはもう幾年後に實現出來る事であらうか觀光問題でさへ頗る冠を左右する御連中の多い京城であるから市街整理等の大手術には相當な非論百出だらう　そこで大都市としての標度を示し實現する事は、はるかに至難に瀕する問題かも知れない、やんめる哉大都市京城よ……だ

◇◇結核療養所訪問記◇◇

東京芝高台に北里病院（養生園）を訪ひて結核病者の歡聲を聞く

目に見えて健康を取戻す患者の群——川島醫學士の激賞される「サンテ」の偉効

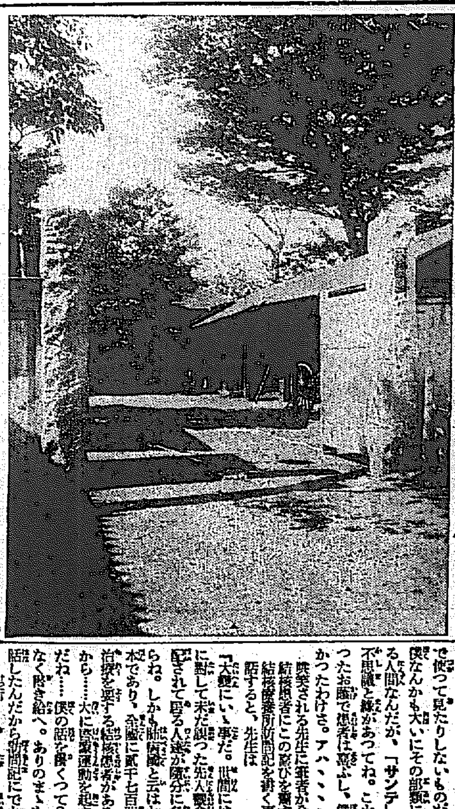

東京、麻布區、西ノ橋を渡つて西へ約一町、其處に荒けづりの石柱に「養生園」と御影りにされた表札の揭つた門がある。これが有名な故北里柴三郎博士の舊邸であり博士が最初に私設された傳染病院で今でも北里病院の名を以て呼ばれて居る結核療養所である。筆者は秋晴れの一日、同所に於て靜かに病を養はれつゝある方々の御意見を兼ねて、最新結核治療藥「サンテ」の效驗に就て醫員の方の御話を伺ふべくその門をくゞつたのである。御多忙の中を折よく川島醫學士にお逢ひしてお話を伺ふ事が出來た。以下は先生の語られる所である。

×

『君も養生園の古い歷史は御存知だらう。いろ〳〵と結核治療藥の成績が良いね。養生園では一日量三・〇瓦以下より處方して居ないのだが、それで素晴しい效果が上つて居るよ。「サンテ」を服み出すと殆んど例外なく結核患者に禁物の食慾不振が恢復して來るし、發汗も止まるし、下熱劑を使はずに熱が下つて來るし、患者の苦痛がとれて自他覺的症狀がズン〳〵よくなつて行くのは見て居て實に愉快だよ。僕は非常な興味を持つてその成績を見て居るんだが、從來の結核治療藥より正に一頭群を拔いて居る事は確だね。こんな痛快な實話を聞かせやう……先頃布哇からはる〳〵北里先生の名を慕つて入院した患者があつてね、僕がその人を受持つて五ヶ月間、ありとあらゆる藥劑をやつて見たんだが、一向に熱が下らないんだ當時マダ僕は「サンテ」の使ひ始めで半信半疑だつたが物は試しと取り敢へず「サンテ」を三・〇瓦宛、五日間服ませて見たんだ。所が不思議に……イヤ不思議と云つたら醫學があるかね……ケロリと熱が下つて僕自身呆氣に取られたかたちさ。勿論患者は大喜びと云ふ始末なんだ

×

事も無げに語られる言葉ではあるが、遠い布哇からワザ〳〵內地に歸つて來て治療を受け樣とする位であるから餘程進行した結核であつたに違ひない。その患者が入院五ヶ月間、川島醫學士の苦心も效果なく苦しみ拔いたその惱みを僅に五日間で見事に「サンテ」は解決したのである先生の御期待を果し、患者にこの喜びを齎した「サンテ」が養生園中に激讚の聲を揚げさせたのも無理はなからう。

×

先生のお話は續く——

「それから僕も一層自信を得て使ひ初めるし、他の醫員連中も本氣に使ひ出すと云ふワケで「サンテ」は果然本院の寵兒となつたのさ。これを見給へ。この處方箋の綴りにも殆んど全部「サンテ」を處方して居ないものは無いよ。ソレ三・〇瓦、これにも三・〇瓦、これにも三・〇瓦、これは二・〇瓦だな、輕症の患者なんだらう……」

先生が一枚々々繰られる處方箋にどれにも例外なく眞つ先に大きい字で「サンテ」何瓦と書かれてある。

「マア、兎に角「サンテ」が結核に對して稀に見る良い藥劑である事は疑ひのない事實だ。ハツキリと自分が使つて見て明らかに同意し得るね。一體に醫者と云ふものは自分で使つて見て效果を見屆けた上でないと中々使はない。食はず嫌ひの人が多いんだ。いろいろ文獻を見たり發表を聞いたりしてもなか〳〵機會が無いと自分で使つて見たりしないものだよ。僕なんかも大いにその部類に屬する人間なんだが、「サンテ」には不思議と緣があつてね。これを使つたお蔭で患者は喜ぶし、僕も助かつたわけさ。アハヽヽヽ」

×

快笑される先生に筆者が全國の結核療養者にこの喜びを齎すべく訪問記を書く事をお許し願ふと、先生は

「大變にいゝ事だ。世間には結核に對して未だ誤つた先入觀念に支配されて居る人達が隨分に多いからね。しかも肺病は亡國病と云はれる日本であり、全國に貳千七百萬人の治療を要する結核患者があるんだから……大に豫防運動を起すべしだね……僕の話を能くつて？遠慮なく書き給へ。ありのまゝを僕が話したんだから新聞記にでもなるから結構だ。書き給へ。最近慶應醫科大學病院の方にも結核病棟が出來るから僕はその方へ廻るかも知れない。あちらへ行つてからも「サンテ」は大に使つて見やうと思つて居るよ」

×

氣候のせいか外來患者が澤山詰めかけて居る。蒼白い顔、輕い咳の音、廊下に溢れた人達の足音が心なしにか力弱く感じられる。あまり長くお邪魔をしては御迷惑と腰をあげる筆者に

「勿論完全に報告すると云ふのではないが、僕の所で專門的な立場から患者の喀痰檢査をやつて居る色々の藥を長い間服用させて一々期間にその喀痰の量とか、質とかを調べて居るんだ。「サンテ」を服ませた患者の喀痰も檢査をしたが、その成績もなか〳〵良い。マアこんな事は早計に云はれない事だからこの位にして置かう。」と先生はつけ加へられて、今日は忙しいが又次の機會にドッサリと「サンテ」に就てのお話をしやうと約束された。門を出ると隣の香蘭女學校のグラウンドから、此處にこの病世界の存在するのを知らないかの樣な、はしやぎ廻る聲が流れて來た。然しこの病世界にもやがて明るい時代が訪れるのだ。キットその時代は「サンテ」が作るんだと信じながら筆者は歸途についたのである。

養生園を初めとし全國の官公私立大病院、療養所に續々と採用され日本有數の臨床大家六十餘博士に實驗推奬された醫家用「サンテ」は、一〇〇瓦、二五〇瓦、五〇〇瓦の三種があり、大阪市東區北濱一丁目、參天堂株式會社學術部（振替大阪三五七番）で發賣せられて居る。

SANTE

サンテ

殺菌と排毒の還元治病作用　最新最銳の結核治療藥

【適應症】肺結核、肺浸潤、肺尖加答兒、肺氣腫、慢性氣管支加答兒、肺炎、濕性並に乾性肋膜炎、結核性腹膜炎、喉頭結核、淋巴腺結核、腸結核、結核性下痢、肺門淋巴腺腫、脊椎カリエス、腹膜、骨並に關節結核、結核性並に腺病性眼疾

「サンテ」には三種の別ありて各病狀に適合す

【種類】【價格】
「サンテ」一號＝有熱期に適す（二〇〇錠二圓八十錢）（三六〇錠八圓十錢）
「サンテ」二號＝無熱期に適す（二〇〇錠二圓八十錢）（三六〇錠八圓十錢）
「サンテ」三號＝上記各適應症の恢復期並に結核性體質、腺病質、虛弱質、榮養不良に適す　二〇〇錠二圓五十錢　三六〇錠七圓二十錢

（御註文方法）御註文の際は必ず「サンテ」何號と御明記の事、御送金は振替貯金（大阪三五七番）御拂込か、又は郵便爲替御利用が御便利、前金の御註文には送料を要せず、代金引換便ならば御註文主にて送料御負擔の事

肺
病は治る」と云ふ事の原理を詳しく說いた「人生の勝閧」と題した病者必讀の療養指針書、其他數冊の文獻を無料で贈呈致します、スグお申込下さい。

全國有名藥店及び百貨店藥品部にて取次せらる

「一號」「二號」「三號」

大阪市東區北濱一丁目
參天堂株式會社學術部

輪燈に・ラヂオに・ベルに

ナショナルランプ　ナショナル乾電池

品質日本一　名声日本一

自轉車・家庭用

大阪市此花區大開町　松下電器製作所

朝鮮郵船出帆（定期）

○乘客貨物低廉船中食事附
東京行（西鮮—下關—名古屋—清水—横濱寄港）　成鏡丸　十二月四日　木浦六日　釜山　日　△佐渡丸　十二月二日　木浦三日　釜山三日
東京行（北鮮—下關—阪神—名古屋—横濱寄港）　△江原丸　清津十二月四日　元山六日　釜山八日
名古屋行（北鮮—下關—廣島—阪神寄港）　立神丸　清津三日　元山五日　釜山七日
大阪行（西鮮—博多—下關—神戶寄港）　咸鏡丸　十二月三日　木浦三日　釜山三日　江華丸　十二月四日　木浦六日　釜山八日
大阪行（北鮮—博多—下關—神戶寄港）　豆滿江丸　清津三日　元山　日　釜山四日　威南丸　清津一日　元山五日　釜山八日
鹿兒島行（博多—長崎寄港）　安平丸　十二月四日　慶安丸
上海靑島行　平安丸　十二月二日　木浦三日　釜山五日
靑島行（安東—大連—天津寄港）　會寧丸　十二月五日　鎭南浦七日　大連九日
營口行（大連寄港）　京城丸　十二月三日　鎭南浦四日
大連行　平安丸　十二月八日　鎭南浦十日
敦賀行（浦潮—新潟—舞鶴寄港）　長白山丸　清津一日　城津二日　元山三日　釜山丸　元山八日
浦鹽行（城津—雄基寄港）　咸興丸　金剛山丸　釜山二日　元山四日　清津六日
天津行（長崎—巨文島—大連寄港）　江西丸　木浦十二月一日　平壤丸　元山五日
右ノ外臨時臨時出帆ヲ取計ヒ居リマス
日本郵船出帆
歐洲行　香取丸　横濱十二月一日　神戶十二月五日　門司十二月七日
桑港行　秩父丸　横濱十二月六日　神戶十二月八日
豪洲行　熱田丸　神戶十二月六日　長崎十二月九日
京城南大門通り五ノ一　朝鮮郵船株式會社　代表電話本局四一九五番
釜山支店　電話長一八四番　元山支店　電話長一三四番　仁川出張所　電話長三五一番
京城代理店　仁川代理店　群山代理店　木浦代理店　釜山代理店　元山代理店　清津代理店　[illegible]

朝鮮汽船出帆廣告

仁川出帆　平壤行　每日午前九時　鎭南浦行　每日午前八時
釜山出帆　麗水行（急行）每日午前十時　同（各港寄港）每日午前八日
　木浦行（各港寄港）隔日午後三時　元山行　每月一日、七日、十三日、十九日、廿五日
　濟州島行　每月一日、七日、十三日、十九日、廿五日
木浦出帆　濟州島行（各港寄港）每日午後八時　鬱陵島行（直航線）十一月中四日、八日、十二日、十八日、廿二日、廿六日

阿波共同汽船出帆

威海衛、芝罘、大連行
利通號　十一月廿七日午前　十一月廿九日午前
威海衛、芝罘、大連行
第十六共同丸　十一月三十日午後一時　十二月二日午前十一時
鎭南浦、大連、天津行
長山丸　十一月三十日午後　十二月一日午前
朝鮮總督府命令航路取扱代理店　仁川港町四
◎乘船切符發賣所　京城三越支店內ジャパンツーリストビューロー案內所
代理店　野口商會　電話二四番・一三七番

昌徳宮金内人に 蒔繪手凾を下賜

本年八十三歳の功勞者 末松庶務課長謹話

昌徳宮内人金忠淵女史は目下病床にあり何分八十三歳の高齢のこととて氣遣はれてゐるが、こと天聽に達し　兩陛下より女史の功勞を思召され今回御紋附蒔繪手凾を御下賜遊ばされたが、右につき末松李王職庶務課長は謹んで語る

今回御下賜品を拜受して聖恩の渥きと其光榮と歡喜とに只々感泣して居ります、同内人は五歳の頃から

韓國宮中に 出仕して純元皇后の至密内人となり、次で哲宗、故李太王、故李王、故李王妃殿下の至密内人として奉仕し今日に至りたるもので、其間明治廿八年陰八月廿一日所謂閔妃事件の時に閔妃が景福宮に於て難に遭はれるや一身の危きを省みず近侍し爲に重傷を負ひ病床にあること一年、漸く癒えて益々誠忠を勵みたるより信任愈々厚く、明治四十四年七月特に至尚宮の稱號を賜り當時宮中に於ける女史の權勢は實に隆々として大臣をも凌ぐものがあつたとのことである

日韓併合の 際の如きは他に率先して時運の趨勢を說き內裡に近侍する衆人の擯斥臆測を排して只管勸誡せざらんことに努め、日韓併合後は殊に內鮮融和に意を注ぎ、世の推移に順應して久しきに亘る宮中の因習陋弊の改善に努め、或は大正六年六月故李王殿下が　兩陛下に御覲見上の爲東上せられんとする議あるや率先して其御決行を進言し進んで御旅行に隨行し、日夜御身邊のことは細大となく寡志を盡させられたのである越て大正八年三月一日の朝鮮獨立騷動の勃發した時は外出の流言蜚語頻りに宮中に入つたが克く

時勢を洞察 して內裡に奉仕するものをして徹動だもせしめず、又李王垠殿下と梨本宮方子女王殿下との御結婚に就ても併合日尚淺く衛守頑迷の徒は之を嫌げざるの風潮があり、或は說を爲して之を阻止せんと試みるものなきにあらざりしも、同内人は此の間に處し內鮮融合は東洋和平の根本義にして李王家は臣衆に率範を示さざるべからずとて宮中の異議を排したるの功績は最も顯著なるものである、而かも同内人は初述の如く

生れて五歳 宮中に入り七十有餘年終始朝鮮歷代各王妃の側近に奉仕し赤誠を捧げて忠誠を致し、且つ內鮮融和に努力して今日に至つたので、これ等のことが今般天聽に達し右の如く恩賜品があつたのである聖恩一內人に迄及び其宏大洵に感激に堪へぬ次第であります

問題の輕診所案 多數を以て府會通過

不誠意を暴露した反對議員 山中議員の一人舞臺

四十萬府民注視の裡にその成行きを注目されてゐた京城府立輕費診療所設置案は二十九日の府會本會議に於て壓倒的の多數を以て可決された、會議は午後二時四十五分三十九議員出席（肥塚、森安、森、大梅、寺田、加納の六氏缺席）の下に開會されたが問題の診療所案は前日の全員委員會に於て修正案の通過を見、戰はざるに既に運命が決してゐることとて去る十九日の本案上程の如き緊張味がない

議長席內藤議長は『臨時教育費は委員會の希望によつて臨時部に計上した』旨を述べいよいよ日程たる

一、昭和七年度歳入出豫算追加更正の件
一、府立診療所新營費繼續年期及支出方法設定の件
一、府立診療所使用料手數料條例設定の件
一、輕費診療及施療施設に關する意見書

を一括上程、杉全員委員長から三議案の修正通過と意見書否決に至るまでの經緯を述べて第二讀會に入りいよいよ府立診療所設置案に對する少數反對意見の陳述に移つた

濱田議員 診療所の趣旨には何人も異論は無いがその方法には大いに異論がある、公共團體がかくの如き事業をやる際には少くも十年位の先迄見極めた上計畫を樹つべきである、而も今度の診療所の內容たる細民、貧民に就ては遺憾ながら詳細なる答辯を得られなかつた（と文意見書案を强調力說し）現在の當局が果して立派にやつて行けるか何うか疑問である、吾人の杞憂に終らんことを切望する

石原議員 診療所設置には根本的に反對である、寄附金の本質から考へても一部府民を目標とする如きは寄附者の意思を蹂躪するものである

とて例の大見得を切り『かつて濱口首相が減俸案を輿論に聽いて撤回した時の心境を何故に府當局は學ばぬか』

と大喝叱呼、次いで修正案支持の意見を述べ山中議員起立

山中議員 今回の診療所の如きは文明國に於ては既に遺憾なく施設されてゐるものである、而も昨年府協議會時代にも建議したものでありながら當時と今日の世相を顧みればその必要は更に切なるものがある、全員委員會に於ては大多數が診療所建設に一致點を見出して殆ど三十萬圓の積立金で一致しなかつたのであるが先程濱田議員が『十年先を見極めよ』といふ以上、十年先の安固確立を期する此の積立金に何故反對するかその理由に苦しむものである、今まで此の案に反對してゐるものは殆んどが自由に意思を發表し得る人のみの議論であるが、翻つて云はんとして云ひ得ざる人達の聞えざる聲に耳を傾けよと叫ばざるを得ない、而も市場の現狀を見る時益々此の施設の必要を痛感する、町總代等の反對するのは負擔加重の點であるがその點を考慮すればこそ修正案を提出したのである、殊に斯くの如き事業は始めから完璧を期し得ることは至難と思ふ、府民環視の中に立派なものに育て上げることが必要である

とて更に委員の意見に對する反對論を述べ滿場を傾聽せしむ、これにて休憩時に午後三時五十分

再開

午後四時再開、少數意見を續行、竹內議員起つて『看板倒れの施設』を目して『笊で水を汲むが如し』『止めよ』と毒づき、府の巡回診療などとこき卸し說明等の細論に入つてコテコテ反對論を述ぶ

曾我議員 金が無ければ何處迄も立派なものをするが金があるから今度の案は甚だお粗末である、自分は施療のみの徹底的施設を望む

とて今度の案は施療、有料双方やるから從つて自分の態度は反對である、と御愛嬌をならべる、

次いで森井議員も愼重嚴整な態度で『府の財政現狀からして適切な施設でない』理由を述べ內容の杜撰を指摘す

藤田議員 診療所の經常費は二萬五千圓を限度とする旨の當局の聲明を望む

之に對し井上府尹『一般經費は濫りに加重せしめず』と言明

波多江議員 委員會に於ては我々同志の注文に對しては賛成派は悉く容れて與れたが最後の積立金問題に引掛るに至つたが、此のため同案を難關に逆寄せしめるは予の本意に非ず、依つて予は進退兩難に陷つたから退席する

とて心境の變化を來した自己の立場を說明し、次いで松井議員の讀會を省略して委員長報告通り可決すべしとの緊急動議出で異論各所から頻起したが府尹起立に問ひ大多數を以て委員長報告通り意見書を否決し他の議案を可決確定、此の時反對議員の中に既々退席者相繼ぎその不誠意と惡聲に何れも啞然たるものあり、中村議員公職者としての義務を强調して議席に止まり議部議案たる

一、府立診療所基金設置及使用方法とその通用條例設立の件外三件

につき簡單なる質問を試み異議なく原案通り可決確定午後五時五十分散會

宮脇長吉代議士 懲役三ヶ月求刑

◇三土鐵相の實弟

【大阪電話】三土鐵相の實弟宮脇長吉代議士外八名にかかる選擧違反事件控訴公判は廿九日午後一時半より宮脇代議士は懲役三ヶ月を求刑された

非常時日本の 忘年會

麗はしい街の噂

非常時日本の忘年會が慌しい年の暮とともにやつて來た、やれ自力更生だ、やれ

節—約 だ緊縮だと叫ぶ人々の口にも今年は意識深い國民的試練の一年であつたと知らず『忘年會』の聲が上つて來る

不明朗なものは忘れてハツキリ認識しようといふのか、云はゞ忘年的同調の新年への待望企劃だ、それが人々を驅つて『忘年會』を呼び起すらしい

國—民 的試練と非常時日本に對する國民的一致團結が知らず識らずの間に一人は二人、二人は十人とより多くの人を結合させてそこに新しい動向の指標を求めやうとする心組の結果なのだらうが、緊縮、節約の反面に於て流石に意識深かつた多事多端の一九三二年は例年になくより多くの忘年會を誕生させるだらうと取沙汰されてゐる、麗はしい街の噂だ

ひきしまつた自力更生の忘年會それだけシッカリしてゐて意識が深い

毎—年 京城忘年會の魁を築つて十二月早々忘年會の緞帳を皮切つてゐた朝鮮軍司令部も今年は鐵道局に御先を譲つた、京城忘年會の先驅者だらう、十二月早々二日午後六時半から『京喜久』で非常時日本にふさはしい忘年會を開くといふ

一方料理屋さんも質實に質實をかけて『忘年會する身で』宴を限るといふ、どつちみち

飛—躍 するには身輕でなければならない、一番いゝのは質實になることだ、忘年會で身輕になつて待望の一九三三年に飛躍しやうといふのだらう年にふさはしい心の構へである

今夜限り 高田舞踊團公演

七時から公會堂で

陶醉の一夜— 高田せい子の舞踊

盛況を極めた昨夜 今宵も七時から

冷たいうすもやが京城の街を包んだ廿九日の宵、ほんのりと浮いた公會堂の灯があかあかと輝いてこの日この時をまつ全鮮舞踊ファンの足を吸ひよせる、本邦舞踊界の先驅者石井漠氏逝いてここに三年半、彼のよきパートナーでありベターハーフたる

高田 せい子がなき夫の意志をそのままひきついで門下生師を舞踊に投じ一黨を組織して輝々しく朝鮮の天地に呼びかける第一日目である、舞踊に躍る舞踊時代の潮流にのつて朗かにれたこの夜、定刻前から觀衆は場內を埋める、定刻七時拍手交錯する中を本社事業部主事寺澤氏の挨拶をのべ記念すべきその夜の幕がひらかれた、輝いて居た電燈が消へる、一角から青白い光線がサッとステージに流れる、光りの中にとけいるようにフランス中世紀を踊る服裝で待望の高田せい子のかげがうごく、AKオーケストラの名指揮者槇田正雄氏の指揮する高田トリオの輕快なリズムが場內に流れはじめる、パデレウスキーのミニエットだ、プログラムの初めを飾るものだけにその規模的な舞踊面は踊る人とピッタリあつて早くも觀衆に感激をなげる、アンコールの波が次のインターメッツォを始めとして各ステージ毎に續いて場內は全く一黨の持つ魅力に陶醉して若服と舞踊の動きをのぞいてはせきとして聲もない、時の經過とともに十八にあまるプログラムはとどこほりなく終つて

最後 を飾る『火刑』に移る、せい子が特に世に問ふといつてゐるだけに全線にひとしいせい子の娘が毎年に捧げた細かな熱が異教徒故に囲まれて遂に火刑にあふといふボロデインの曲から得た戲曲舞踊だけに觀衆の感激燃ゆるが如く盛況裡に一日を終つた、尚二日目は本卅日午後七時から同じく公會堂で開かれるが二日目のプログラムは左の通り（寫眞はミニエットの一場面）

けふのプロ

▲陽光を浴びて▲香を捧ぐ▲アラベスク▲ピチカット▲歌舞伎▲秋▲虐げらるゝ者に榮光あれ▲支那の幻想▲ノーチの娘▲戲れ▲情怨▲ノクターン▲武人▲タキノシライト▲鼠▲タランテラ▲火刑

三十九團體へ 御下賜金

北海道社會事業の

【東京電話】天皇陛下には北海道災害御救恤の思召を以てさきに御救恤金を賜はつたが、今回また道內廿九私設社會事業團體に對してそれぞれ金一封御下賜の御沙汰を拜したので、一木宮相は廿九日午後三時司法、文部、內務の三次官を招き傳達を悉達するところあつた

御慰問使出發

町尻侍從武官新京へ

【東京電話】在滿將士御慰問の思召を以て畏き邊より御差遣の町尻侍從武官は廿九日午後九時四十五分東京驛發新京に向つた、新京で軍司令部に御下賜の御酒、煙草、煙草入を傳達した後各地を巡訪將士を慰問し來年一月上旬歸京　天皇陛下に復命し奉る豫定である

顏面を粉碎 慘—殺—さ—る

漢口の邦人夫婦 支那人に大金鎚て

【漢口二十九日發電】二十九日拂曉當地支那街居住原籍長崎市大工職生島三太郎（六一）同人妻テル（五二）は支那人のために大金鎚で顏面を粉碎され慘死を遂げた

新京城の觸感 （十二）

—東部篇—L

蓮建・東崇・苑南洞の巻（七） 京城帝國大學—4

この四月まで助敎授、七月には待望の敎授の地位を占めた人々の中に大內武次、藤田亮策、奥平武彥

……三氏 がある、まづ大内氏の擔當は統計學、わけて農業經濟ときたらさしあたり學部きつての研究者、その上日本內地の地理は勿論世界各國の地理を詳細にしらべてゐるといふことだ

×

藤田亮策氏は考古學の敎授、故今西さんの跡をついでゐる、多忙な敎授陣營のかたはら朝鮮博物館のまゝ、さしづめ身體は一つ、思ひは二つといつた所だ、奥平武彥氏は外交史の先生、彼氏の朝寢坊ときたらオヨソ徹底してゐる、まづ普通は正午でなければ床をはなれないとの事だ、それでよく大學敎授がつとまりますなと問ふ人あれば彼氏朗かに『だから僕の時間はおほむね遅すぎるだよ！』趣味としては高麗燒の蒐集！

×

助敎授中の異彩は瀧澤洞窟氏である、學生連からトテモ、おつかながられてゐる學生監といふからもつて同氏の

……風貌 は詮めよう、エロ時代にノックアウトされそうな（失禮な言分かもしれぬ）軟派學生氏達の行狀を探ぐるのも學生監職柄の一ッ、だから時折カフェ通ひもやる、由來あまり酒をのめぬ彼氏の性質、お茶とお菓子に限られてゐるとの事だが流石にカフェー荒しのヨタモン君とはその性質を異にしひとわたり周圍をジロリと見渡はして引揚げる彼氏なのだ、無論、きはめて僅少な遊興費—は學校の機密費から支給されるといふから彼氏の懐は常にフスクくである

×

高木法文學部長とともにノンキナ父さんで知られてゐる藤木直氏は六尺豐かな長身、スマートといひたいが一寸肥滿しすぎてゐるので、これは彼氏にはあたらない、強いて云へば鵬翼の名派、軟かい方ではエロ漫談の第一人者、一晩中喋つてもつきないといふから愛いものである、講座は政治史

×

先般敗退社から出版された勞働法原理の著者津田瞬之丞氏は輝かしき將來に

……希望 を抱きながら今は同學部でコツコツやつてゐる、センセーショナルな好節を喚した名著の主だけによき頭腦の所有者なりと語るのはいささか愚！

×

英文學の吉村定吉氏は二宮敎授の研究者として知られ、金融論の鈴木武雄氏は、新興經濟學の權威者、風貌そのものとある

×

同じく新興經濟學の權威者でも社會政策の森谷克己氏は鈴木氏と毛色が違ふ、彼氏、東大にあるときは新人會を牛耳つてゐたといふからこの方面のすばらしき鬪士だ、所がこの春、村上病院長の息女と結婚し、ために思想的な色がだんだんさめて今では完全に桃色に變色したとある、家庭生活のためにはまづ結構なことだ

×

鹽谷東大敎授の娘さんを見事に射落した辛島驍氏は、支那文學史の擔當者、ギリシヤ、スペイン、オヨソ難しい國の言葉に精通してゐる小林文雄氏は言語學の先生—かくて城大は今希望に輝いてゐる（京城帝國大學篇終る）

虫のよすぎる泥棒

盜んだ時計を質屋へ入れ 又その時計を盜みに行く 官舍荒し遂に就縛

去る八月以來龍山步兵隊官舍を手初めに府內數十軒に亘る二人組窃盜犯が横行各署では躍起となつて

犯人 捜査中の處三ヶ月振りで廿八日午後八時頃龍山署の手に逮捕された府外漢江里光枝質店と數日に亘り晝夜中に盜賊の忍入り事件があり何れも失敗に終り逃走してゐた事件あり、同質店では龍山署に屆出で盜賊忍入りの時刻を待ち合せ同署刑事が二十七日午前三時頃同店內外に張込み中、念入りにも又復

盜賊 が忍入つて來たので難なく逮捕した、右犯人は始興郡新東面盤浦里窃盜前科二犯徐相[illegible]（こ七）と判明、徐の自白により相棒の府內思想社窃盜前科三犯李元仁（こ七）も二十八日午後三時頃相次いで逮捕したが、この二人組窃盜こそ去る八月府內大和町憲兵司令部官舍一等主計石井恒吉氏方を初め麗々しくも憲兵將校下士官々舍五軒を荒し廻り、なほも三坂通り南山、大和町の各官舍街を片端しから荒し廻りその被害五十餘件價格に數千圓に及び石井主計方より盜んだ金時計を前記光枝質店に

入質 したが右時計の奪還を企て轆々として同店へ忍入を企て遂に縛についたものである龍山署にて目下取調べ中であるが、この人を喰つた犯行には刑事連も舌を卷いてゐる

バラバラ事件 犯人收容

【東京電話】バラバラ事件犯人長谷川市太郎（こ九）トミ（こ〇）長太郎（こ三）は警視廳に留置取調べ中の處、二十九日午前東京地方裁判所檢事局に送致され枇杷田檢事の取調べをうけ三名共殺人、死體損壞、死體遺棄罪の共同正犯として市ケ谷刑務所に强制收容された

國防協會寄附金

十一月廿八日本府取扱

▲二百圓天岸敬介▲三十圓川口利一▲二十五圓安藤源次▲十五圓八木信雄、杉田喜作▲十圓西村武太郎▲八圓大坪正二▲五圓上野盛一、山ヒサ子、淺川巖次郎、井上昇、稻江勝好、稻田美江子、小野網方、內藤香稚、日高増行▲四圓五十錢福田文海金永修五、花間之▲四圓島根八郎、宮樫吉十郎、羽根兵三、岩田證三▲四圓照谷一郎▲三圓九十錢川尻忠▲三圓刈谷田齋生、磯崎頼行、善明熙、劉在彰、中村武二、朱在虎、岡桐松、清水正巖、殷潤四郎、金田要、黃再洛▲二圓六十錢森六治▲二圓五十錢朴枝▲二圓二十錢富田幸雄▲二圓並川榮一郎、椎名巳之助、齋藤茂治郎、森田省三、甲光熙二、松本信三郎、奥哲、安樂重行、湯淺伊三郎、王屈潮、李積基▲一圓五十錢苑池田國雄、林金蓉、大野勝稲、濱非理▲一圓宛小林朝治、菊池德次郎、具師赫、協武夫、東龍哉、松尾猛、荻見豐、小田作之介、朴在敏、吳敏步、三浦豐三、大保正毅、河南宮、金鳳漢、上野九市、金榮世、朴恩姬、金志淵▲九十錢宛牧野德次、瀧田二、木鄉友次郎、本多基隆、中島富一、緒方保次、三浦勇、辻勝雄、金宅源、尹昌重、岡本宗太郎▲六十錢山路京藏、小林二郎、原木推藏、大山文子、舟崎良三、原田太三郎、稻垣規矩郎、井上房、金容完、李永得、金榮根▲五十錢國齋勝照夫、孫俊喆、申鉉昌▲三十錢庄司清次郎、金成奐、山下森枝、鄭寶凰、金四喆▲二十五錢安明順、金鳳洙▲十九錢福寶、金貞淑▲三十錢崔在演▲五圓柳原司、西村喜克▲四圓野井嘉太郎

計金五百十六圓二十錢
累計金二千四百七十四圓二十錢

在城中は一方ならぬ御懇情を蒙り尙昨夜出發の際は寒氣の折柄にもかゝわらず態々御見送被下難有存候乍略儀不取敢以紙上御禮申上候

十一月三十日

池田賢太郎
　　　　　代　龜

40—3 京師大勝

中等ラ式朝鮮豫選 京商敗退す

全國中等學校ラ式蹴球豫選準決勝京師對京商の試合は廿九日午後四時半から龍山グラウンドにて擧行、京師終始押氣味に進み、京師五ゴール、五トライ、京商一トライの成績を示し結局四〇對三で京師快勝した

▲同卅日午後四時から龍山グラウンドに於いて鐵道對龍中の準決勝が行はれる

謹告

拜啓　陳者今般栗津清亮博士ノ創設主宰ニヨリ過去二十年間月掛保險ヲ以テ營業致居候當日本動產火災保險株式會社ハ大方諸賢ノ御後援ニヨリ左記ノ場所ニ朝鮮支部ヲ開設候ニ就テハ何卒絕大ナル御眷顧ヲ賜度先ハ右御挨拶旁々御願申上候

昭和七年十一月

京城府黃金町二丁目一六二
日本動產火災保險株式會社
朝鮮支部
電話本局四〇七番

京城府北米倉町九三（電車南大門北入ル）
耳鼻咽喉科
醫學博士 上田阜八
電話（長）本局一六三〇番
丙室完備

めりけ 商標 登錄
直輸入發賣元 大分縣豐前町 安東萬正堂朝鮮總支店

雜誌半値

類がない　獨占　尖端的

電機學校講義錄

月刊 鷄の研究 十二月號發賣 鷄の研究社

巡查 日本警務學會

中學 帝國教育會出版部

入院隨意 酒井婦人病院 京城府永樂町二丁目 酒井一郎

台灣內地 巡查募集 日本警察協會

新案 硝子製遺骨箱 特長 京城府古市町 畑硝子製造所 電話本局七四六番

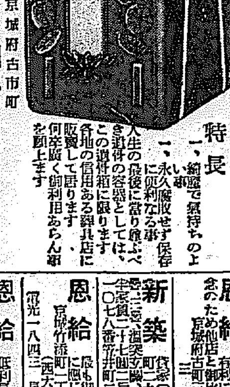

ラヂオ 電氣材料一式卸 河浪商會

京日案內

指物 京城府岡崎町六九 久工作所

下宿 電話 恩給 新築 恩給 恩給

（株式會社）[illegible] 貸借對照表（昭和七年九月三十日現在）[illegible]

青春哀歌 (60)

群司次郎正作
野崎文三畫

再會の友(一)

欣哉が漸く東京驛に着いたのは彼が三石を立つた翌日の夜、九時三十分であつた。

群衆の中に交つて、長いプラットホームから地下道を通り改札口を出で、それから廣い構内の眩るしい雑沓の中を押し分けながら漸く驛前の廣場に出た。

幾百の窓に美しく灯を點した丸の内、東京驛、海上などの大ビルヂングの宏壯な建物がづらりと立並んで、その下を電車や自動車が急…

何處かその邊りで探したら宿かあるに違ひない。――と、こんな漠然とした思ひ附きで、彼は神明町行きの電車に乗つた。

電車は地響きを立てながら、明るい町から明るい町へと、むさぼるやうに突き進んで行つた。

明るい虹を吐いた大商店がパノラマのやうに眩るしい街を連ねてゐた。

須田町も過ぎ、廣小路もすぎて電車は大きなカーブを描きながら、不忍の池畔を馳け抜けて、逢…

また岐阜提灯を軒に下げた神明町の待合であつたりした。その中に夜は次第に更けていつて、往來は一層繁香した。夫婦連の者や、子供連の者や、學生や職人達が、ぞろぞろと引つ切なしに續いた。

欣哉は再び電車に乗つて行つて目的もなく、電車に乗つた、から降りなければならない自分が、心細かつた。一層思ひ切つて、中學時代の友人の許を訪ねて、せめて今宵だけでも宿めて貰はうかと思ひなほして彼は膝の上にのせたバスケットを開けて、中から小さな手帳を取出した。そして、その中に記載された友人の住所を――殊に東京在住の友人の住所を、拾ひ讀んでみたが、直に快く自分を迎へてくれる友は、見當らなかつた。その中に、たつた一人、中學時代にかなり親交のあつた塚本の名を發見した。

塚本は、中學を終へるとすぐ上京して、文部省の雇員になつてゐる男で、むつつりした眞面目な男だつた。人柄のあまりよくない意地張で、多少、見栄坊で、而も執念深い男であつたが、一面、また非常に聰明な頭腦を持つてゐた。何しろ、中學を出てから、幾年もの間、單に年賀状を取り交す位のものだつたので、彼の生活がどの程度のものか、どう性格が變つてゐるか、知らなかつた。が、兎に角、昔かなり親かつたといふ情誼で、彼を訪ねることにした。

『鳥渡、お伺ひしますが、牛込の榎寺町といへばどの邊でせうか?』と、欣哉は近くに居た職人風の男に訊いた。

『榎寺町だね?』とその男は凝つと考へてゐたが、

『兎に角、矢來行きに乗つて、江戸川でのり換へてね。それから洲崎行きに乗り、飯田橋で下りて、今度は新宿行きに乗つて榎町神樂坂つて停留所で下車するんだ、で、その邊で訊けば判るよ』

『田舎から來たばかりで、僕はよく判らないんですが――』

と、欣哉は力ない聲でいつた。

映畫演藝

俳優、監督、技師の自由契約化運動
撮影所組織への浸潤へ

フリーランサー、システムの効用が今更らしく云々される時代ではないが、我が國映畫界に於ける此の種の運動が大略失敗に歸してゐる情態に見て先にキネマ旬報社が設立した(〇〇〇)に對する斯界の反響は比較的無關心消極的で、中には反對的口吻をもらす向も少くない。果してフリーランサーシステムは、單に撮影所技藝者關係へ一つの傾向を齎すのみで制度としての完璧は望めないものか

×

思ふに一歩してこれが實際的影響として各撮影所主腦部やその所屬技藝員が如何なる態度をもつてゐるかについて見るに、俳優、監督の場合は一にその映畫製作會社の商標として夫々にその牙城を動かされるを好まないのはいふまでもないが、昨今の撮影所組織の過渡期に動搖の不安つねなき製作當時者にしてみればさしたる反對もないわけだから、自由契約が一つの事業として有力なものとなりつゝある狀態に對しての賛否は一に各社現有スター勢力の帝を意味するわけだ。右につき田中三郎氏は語る

『フリーランサー制度失業俳優の相互扶助から進んで各社所屬のまゝ〇、〇、〇に加入させ、それによつて動搖つわきくスターの人氣の保證が出來、會社も俳優も不安に備へる途だと思ふ。これを撮影所幹部に徹底させる仕事が當面の問題です云々』

トピック

三十日から三日間東亞クラブ上映々畫はワーナーブラザース特作…

新映畫ニュース

中央館では卅日より和洋混(?)二本立て、一本は一時全關的センセーションを捲起した菊池寛原作女給の『續篇君代の卷』十五卷で新興一流所のオールスターキャスト作品で、それにパ社全發聲版『ミラクルマン』を上映する事となつた(寫眞は『君代の卷』の一場面新入社北條たま子の君代)

闘劇ルイズファゼンダ嬢、クライドクック氏共演の百萬長者のオールドミスが織出す戀の受難の珍爆笑を描いた『滿腹狂想曲』及び前週好評を博した前編の後をうけて愈よ波瀾萬丈の佳境に入つた『笑ふな金平後篇』並に東活超特作現代劇原駒子、木ノ下双葉共演の『霧の中の白蓮』以上三篇であるが入場料は大衆料金として十錢だと

〇

松竹の全發聲『忠臣藏』東劇で獨占封切と決つたが二圓、一圓二十錢、六十錢の入場料、松竹キネマ系では興映もやりかねない形勢さ。併し松竹興行の力がなくてはこれだけの映畫も出來ぬとは心細い

〇

『昭和新選組』を作るのが日活脫退七人組だし、伊國大輔原作脚色、村田實演出とき、たゞ十で…

讀者欄

〇

內容はと云ふとこれはさらにもう一つコワイものださうで兄殺し醫で弟が兄の仇を討つ、敵といふのが極左、極右のギャング團で末は正義の勝利でアール

コワイ映畫らしい

〇

寶塚キネマも宣傳ばかりで目下の處どの邊に外れるか判らないといふものがある。日本映畫會社の創立に合流し亞東亞の系統館を集めようといふ話もある。ナカナカ更生しない東亞ではある

▲失業者に喘ぐものゝ多い昨今、府內の中等教員には夫婦共稼の者が多い。しかし多額の俸給をとり中には、とつくに恩給のついた者もあり、又立派な住宅まで建てる者が多い。それに較べて初等教員で、主人が高給になるか、校長にでもなると、早速退職だ。何たる矛盾だらう。初等教員に既にして中等教員に緩慢なやり方は教育者の不平を高めるはかりだ。當局の一考を煩すと同時に府民の批判を乞ふ(失業した教員)▲赤十字病院外科部長さん御愛嬌御を辭せられ患者に對する懇切丁寧なるには全く感謝の外ありません特に神經質な患者に走る一般患者は其治療上精神上よりの影響甚大なりこの時の下にこの兵あり主任看護婦さんの女らしさその他の先生看護婦さんの態度先任時代と比較して感慨無量なり(外科患者代表)▲平壌のキリスト教系の私立學校は現在までで一體どんな教育をやつて來たのだ。先日の新聞によると當局は校長等を集めて日本の神道は宗教で無い事を了解せしめたと有つたがこれ位の事が判らずによくも大きな顔して可愛な兒童に對して來たものだ。吾人はこのことを輕々しく見るべきでない(日本國民)▲普通學校六年生の子供達を十二月より一月にかけての冬休中を利用しまして商業の實習をさせたいと存じますからどうか御自由に御使ひ下さい。無論手間はいりません(電光九一)▲廿六日の朝中國より出て來りし者にて小生を尋ぬる者、小生は京城元化門通り總督府學務局學務課第二部第四班(谷本昇)▲先日醫者らんだむしの薬御出買の方は卵の油をつけてごらんなさい、作り方は花園町一〇一髪結に教へて下さいます(理子)▲二十二日のタムシで苦しむ者さんに御教へします人に教へられて『ライフルト』といふ食鹽水を塗付しましたら十日程で綺麗に治りましたからやつて御覧になつては如何です(感謝生)▲二十五日のチャボ愛好家様御住所御知らせ下さい御伺ひいたします(希望生)▲どなたかお一人引き取つて下さる方はないでせうか、すべてを家族同様の取扱ひ御相談致します(平壌の女)▲東大門署の二十二日夜の當番三十歳位の眼鏡をかけた巡査さん誠に有難うございました(感謝生)▲十一月十九日附を持つて城大昭和五年度入試問題を御送り下さいました憲松兄にこの紙上を借りて厚く御禮申上げます(忠南因多生)▲長谷川町(中心)太平町、北米倉町丁子屋附近で男子方の生花池ノ坊流の教授先生を御存じの方は本欄宛御知らせ下さい(池ノ坊生)

相當年配のものですが御給を至極低額に平易に心易く手ほどきして下さる方が無いでせうか、先様の御都合で晝でも夜でも差支ありません、月謝とか何んとか言はずになぐさみにやつて居るから共にやつて見様位な所で甚だ虫の良い話ですが御敎へ下さる方が有りましたら御知らせ願へれば非常に幸と思ひます(黄金町習ひ度生)▲生命保險に入り度いと思ひますがどの會社と契約したら良いでせうか公平なる立場を以つて御教示願ひ度い(保險に入り度い男)

ラヂオ
三十日(水)

午前六時三〇分 國際放送(ゼネヴァ國際聯盟ラヂオナシオン局より)
同八時〇分 ラヂオ體操(A)
同一〇時三〇分 氣象通報
同一〇時四五分 料理獻立、日用品値段、鮮魚値相場
同一一時三九分 正午の時報、ニュース
午後〇時三〇分 義太夫 艶容女舞衣 三勝半七酒屋之段 竹本長末司 三味線 野澤丸〇
同一時一〇分 衛生講座 流行性感冒の豫防に就て(三) 金弘琯
同二時一五分 家庭常識講座第二話 唯ものが知らねばならぬ歯の話(三) 京城歯科醫學專門學校教授 矢尾太郎
同四時〇分 ニュース、公示事項
同四時四五分 職業紹介事項、當夜のプログラム發表
同六時〇分 お話(A) 兒童唱歌コンクールの雜誌を語りて 梁杉
同六時二〇分 子供の新聞(A)
同六時二五分 英語講座(A) 初等科(二九) 岡倉由三郎
同七時〇分 ニュース、公示事項、翌日のプログラム發表

物眞似の夕(東京) 同七時三〇分
聲色 吹き寄せ 柳家勝太郎
落語 落語人物眞似 鈴々舍馬風
浪花節 浪花節物眞似 木村富士衛
聲色 吹き寄せ 柳亭雅楽
動物 なき分け 江戸家猫八
掛合聲色 伊奏指揮 古川綠波

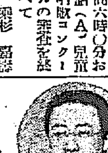

同九時三〇分 時報(A)
同九時四五分 氣象通報 俗謡と雜歌 一、ノンキ 二、燕の歌 三、イモリ 四、遊山歌 五、タルゴリ 小啄香歌 金泰… 崔…

將棋新手合(二)

於京城府日本橋局郵便局 (圖は五三銀迄の局面)
平手 先手 ▲六段 石井秀吉(千葉) 後手 △六段 山北…郎(東京)
評者 京城日本將棋…

▲五四銀 △六八玉 ▲四二銀 △七八玉 ▲二二玉
▲六六歩 △三六歩 ▲六四歩 △七七銀 ▲六二金
▲六八銀 △三六歩 ▲七九角 ▲七二桂
▲四七銀 ▲三三金 △七九角 ▲七二桂

(澤呂木七段講評)(先手)四六歩突きは、中央を堅く守る意味で順當である
(後手)七四歩突きは、位負けを避け桂の活用を圖る意味で當然である
(先手)三六歩と突いて、桂の活用を圖り敵の四筋の交換を豫防するのは順當である
(後手)六三金と右翼に動くのは、中央に位を占めてゐるので、當然の動きである
(先手)八八角を出ては、遊び駒となるので七九角と引いて、角將の活用を圖るのは至當である
(後手)七三桂と跳ね、攻撃準備を整へるのは順當である

演藝案內

中央館 電本三〇一四
マキノ 帝キネ
當る三十日より特別大公開 見よ!犧牲的特別大興行 二大封切
パラマウント超特作全發聲日本版 ノーマン・マクラウド氏監督 シルヴィア・シドニー 嬢 チエスター・モリス氏主演
ミラクルマン 全八卷
新興キネマ現代劇部本年度超特作 婦人公論連載 菊池寛原作 監督 曾根純三 映畫 入社第一回主演 銀座の女王・北條たま子
女給君代の卷 全十五卷
水原玲子 浅川八重子 泉清子 近松里子 德川良子 外新興現代劇部オールスターキャスト
見よ!上海線の第一線に男も立つ、栄光の女給!もやかなり、泣かせ、女に涙あり!あの作中の男の悲しさ!…

大正館 電本八七三
竹松 直營 櫻井町
十一月廿三日より特別封切特別大興行 …
松竹キネマ京都下加茂新特作全發聲大映畫 土橋式松竹フォーン使用 三回發表時代劇トーキー 原作・脚色・監督 大曾根辰夫 …
ゆふなぎ草紙
坪井哲 大林梅子 尾上榮五郎 千曲里子 …
映畫化 北村小松 五所平之助 代表作品
不如歸
林長二郎 …
東亞直營
笑ふな金平 後篇
霧の中の白蓮
滿腹狂想曲
ルイズ・ファゼンダ クライド・クック氏共演

浪花館 電本二六〇
東操師出演 活劇一
肉彈三勇士 古賀聯隊長 上海の近情 丸萬ビル事件 空閑少佐 日清日露 戰爭裏面 滿洲秘密 地圖の行衛

喜樂館 電本五九七
江戸三國志大會
中野花子と其一座 三の替狂言
京城演藝館 電本一五一四
妙な願ひ 鳴く里 スケッチとダンス 天下茶屋 仇討 …

京龍館 電龍三
海軍士官
笑ふな金平 前篇
風に乘る騎手

朝日座 電本二三二八
十一月二十八日より四日間限り
藝妓連大歌舞伎

顔面と 肌膚と 毛髮の

ミツワ石鹸

質よく溶けよく
泡沫立ち殊によし

特殊の研究と、多年の經驗とで、特に邦人の整容美髮に適ふやうに、精製されてゐますから、洗料として十分の價値を有してゐます。

作用は緩和で除垢力は強くて
洗流して後に石鹸分を殘さず
芳香は溫雅で爽かな用ひ心地

肌膚を整へて化粧乘よく
中途に溶崩れぬ
經濟德用品

鮮かに寫眞が撮る
先づ常用の緩和なミツワ石鹸で肌膚を整へそれから、チタニウムを主劑に特殊の成分を配合したサーワ白粉を塗ると、白粉は特に良く附着伸びして綺麗に冴々したお化粧が出來て、長く程永持ちします。寫眞を撮つて見ると、他の化粧の場合とは全く見違へる程、月學立ち鮮然と眞に鮮やかな美しさに寫ります。サーワ白粉には、煉、固形、水、粉の各種があります。

不斷の品質向上の爲ミツワ化學研究所にて、日夜化學的研究に盡しつゝある主要なる技術家諸氏
理學博士 小平尚氏
藥學士 河村正儀氏
農學博士 三須次郎氏
工學士 野中正夫氏

本舖東京 丸見屋商店